REDEEMER COLLEGE LIBRARY
PER/BX/9401/.C36

AUDITED PAID CIRCULATION ABC

CALVINIST CONTACT

DUTCH-CANADIAN CHRISTIAN WEEKLY

Address all communication to: Calvinist-Contact, P.O. Box 312, Station B, Hamilton, Ont. — Phone 547-1488 and 547-1489

Authorized as Second Class Mail, Post Office Department, Ottawa, Ontario, and for payment in cash, Postage paid at Hamilton.

MARCH 18, 1966 — No. 741 — 21st YEAR OF PUBLICATION

Rente

Indien men de moeite neemt de kerkelijke pers door te bladeren, komt men vrijwel zonder onderbreking advertenties tegen, waarin geld ter belegging wordt gevraagd. Scholen en kerken vragen aan de mensen geld ter leen te geven. Er zit zelfs een beetje concurrentie in. De één biedt 5 procent, een ander 5½, er zijn er die 6 procent bieden. Wat is de "current rate"?

Het is misschien aan velen niet bekend, dat zo iets niet mocht bij de Israelieten. Dit was nadrukkelijk verboden. Lees maar in Exodus 22:25: "Indien gij aan mijn volk, aan de arme bij u, geld leent, zult gij u niet als een schuldeiser jegens hem gedragen: gij zult hem geen rente opleggen". En in Leviticus 25:37 wordt het opnieuw gezegd, dat "gij geen rente of winst van hem zult nemen."

Nu ja, zeggen we dan, dat ging in de eerste plaats over de armen, en armoede mocht in Israel niet voorkomen. En in de tweede plaats ging het over een mens, die in armoede dreigde te geraken.

Dit is natuurlijk ook zo en wij willen niet trachten een tekst uit zijn verband te rukken.

Maar het is toch eveneens waar, dat in de ceremoniële wetten de ideale samenleving werd uitgebeeld. Of met andere woorden: zoals God het aan Israel voorschreef, zo wilde Hij dat broeders zouden samen leven. De "community" onder God, die uit het diensthuis der zonde was geleid en nu in vrijheid woonde. Weet iemand een betere omschrijving van de gemeenschap der heiligen?

Laten wij het maar nemen zoals het is: wij hebben er al moeite genoeg mee, om aan die gemeenschap der heiligen vorm en inhoud te geven. En toch wenkt ons het ideaal!

Wat men ook van de ceremoniële wetten zeggen wil, zij behoren bij de openbaring Gods. En daar heeft de financiering van onze projecten alles mee te maken.

★ ★ ★

Niet trots - wel dankbaar

Er is iets niet in order met de ziekenhuizen. Daar zijn verschillende oorzaken voor aan te wijzen. De voortdurende uitbreiding van sociale voorzieningen maakt de opname in een ziekenhuis gemakkelijker — althans minder kostbaar. De bevolking neemt gestadig toe, en dus ook het aantal patienten. De ziektebestrijdingsmiddelen hebben niet alleen een genezende kracht, zij wekken eveneens grotere weerstanden op. Denk maar aan iemand die veel aan hoofdpijn lijdt: aspirine helpt in het begin wel, maar wordt al gauw te zwak. Dan neemt men sterkere middelen.

Met deze ontwikkeling hebben de ziekenhuizen geen gelijke tred kunnen houden. De directies van verschillende ziekenhuizen hebben dit zien aankomen en er ook tegen gewaarschuwd. Maar ze vonden niet veel gehoor.

Intussen verergert de toestand. Hygiëne is reeds noodzakelijk voor gezonde mensen, zij is veel noodzakelijker voor zieken en zij is onontbeerlijk indien veel zieke mensen bij elkaar zijn, zoals dit het geval is in ziekenhuizen.

Een dezer dagen is er een rapport verschenen onder de titel "The Control of Infectors", dat grote aandacht in de pers heeft gekregen. Het rapport is aan de ene kant zeer informatief, aan de andere kant zeer kritisch. Autoriteiten, die met de zorg voor de gezondheid van de bevolking zijn belast, zullen dit rapport moeilijk naast zich neer kunnen leggen. Er is gegronde hoop, dat in de bestaande gevaarlijke toestand nu een wijziging zal worden gebracht.

Er is echter nog een andere reden, waarom wij op dit rapport de aandacht willen vestigen. Het is samengesteld door Dr. W. Harding LeRiche van de University of Toronto's School of Hygiene, Miss Carolee E. Balcolm, een verpleegster, en Mr. G. Van Belle, een statistician. De laatste is onder ons geen onbekende. Hij is de echtgenoot van Dr. Joan Van Belle, medewerkster aan ons blad.

Het is niet met trots, hoewel Mr. Van Belle een immigrantenzoon is, maar het is wel met dankbaarheid als wij kennis nemen van het feit, dat iemand uit eigen kring tot zulk een belangrijke en verantwoordelijke taak geroepen wordt.

★ ★ ★

Rechtstoepassing

Het heeft wel lang geduurd en er zijn wel heel wat harde woorden gevallen, maar tenslotte heeft de regering toegegeven aan de wens van de oppositie, om een onderzoek in te stellen naar Canada's tegen-spionnage methoden en speciaal naar het geval Spencer.

Zoals men weet is George V. Spencer een postbeambte in Vancouver, die op de een of andere wijze betrokken is geweest bij spionnage-pogingen die leidden tot de uitwijzing van twee Russische diplomaten in mei van het vorig jaar.

Of Spencer schuldig is, zal het onderzoek moeten uitwijzen. Het kan dus ook zijn, dat hij niet schuldig is. Het vreemde van het geval is echter, dat de man intussen is ontslagen en dat zijn pensioenrechten zijn vervallen. Hoe men het ook keert of wendt, dit zijn strafmaatregelen. En als strafmaatregelen worden toegepast, dan moet zijn schuld bewezen zijn. Maar de regering heeft tot nu toe niet bewezen, dat de man schuldig is.

Het doet er in dit verband minder toe, hoe het onderzoek zal uitvallen. Op zichzelf is dit reeds een nieuw bewijs van de vreemde wijze waarop met het recht wordt omgesprongen.

Waarom ging de regering overstag onder pressie van de oppositie? Als de regering van mening is, dat er juist is gehandeld, dan geeft zij blijk van weinig ruggegraat door toe te geven aan de oppositie-eis. Is de regering van mening, dat er niet juist is gehandeld, waarom moet de oppositie dan zolang argumenteren voordat de regering toegeeft? Hoe kan een regering respekt verwachten als er zo moet worden gemarchandeerd? Omdat zij bang is voor het verlies van stemmen?

In verkiezings-redevoeringen wordt ons gesuggereerd veel van een regering te verwachten. Maar het eerste wat een volk van zijn regering mag verwachten is een juiste toepassing van gerechtigheid.

Hoe denkt U over DE BUITENSHUIS WERKENDE GEHUWDE VROUW?

Dit is de tweede vraag in onze rubriek "Wat denkt U ervan?" Deze keer zijn de vragen in het Engels gesteld en zullen ook in het Engels worden beantwoord. Indien u echter de Engelse taal niet machtig bent, kunt u gerust in het Nederlands schrijven. Wij hopen dat onze lezers die het Nederlands beter kunnen volgen dan het Engels, hun kinderen (die veelal veel moeite hebben met het lezen van het Nederlands) op onze vragenrubriek attent maken, aangezien zij zich soms beklagen over het feit dat zij in ons blad niet voldoende aan hun trekken komen.

Waarschijnlijk levert dit onderwerp nog een pittige zondagavond discussie op!

De vragen vindt u op bladzijde 11 van "Christian Courier".

Zie ook het artikel "De Vrouw in het Arbeidsproces" op pag. 2 van dit nummer.

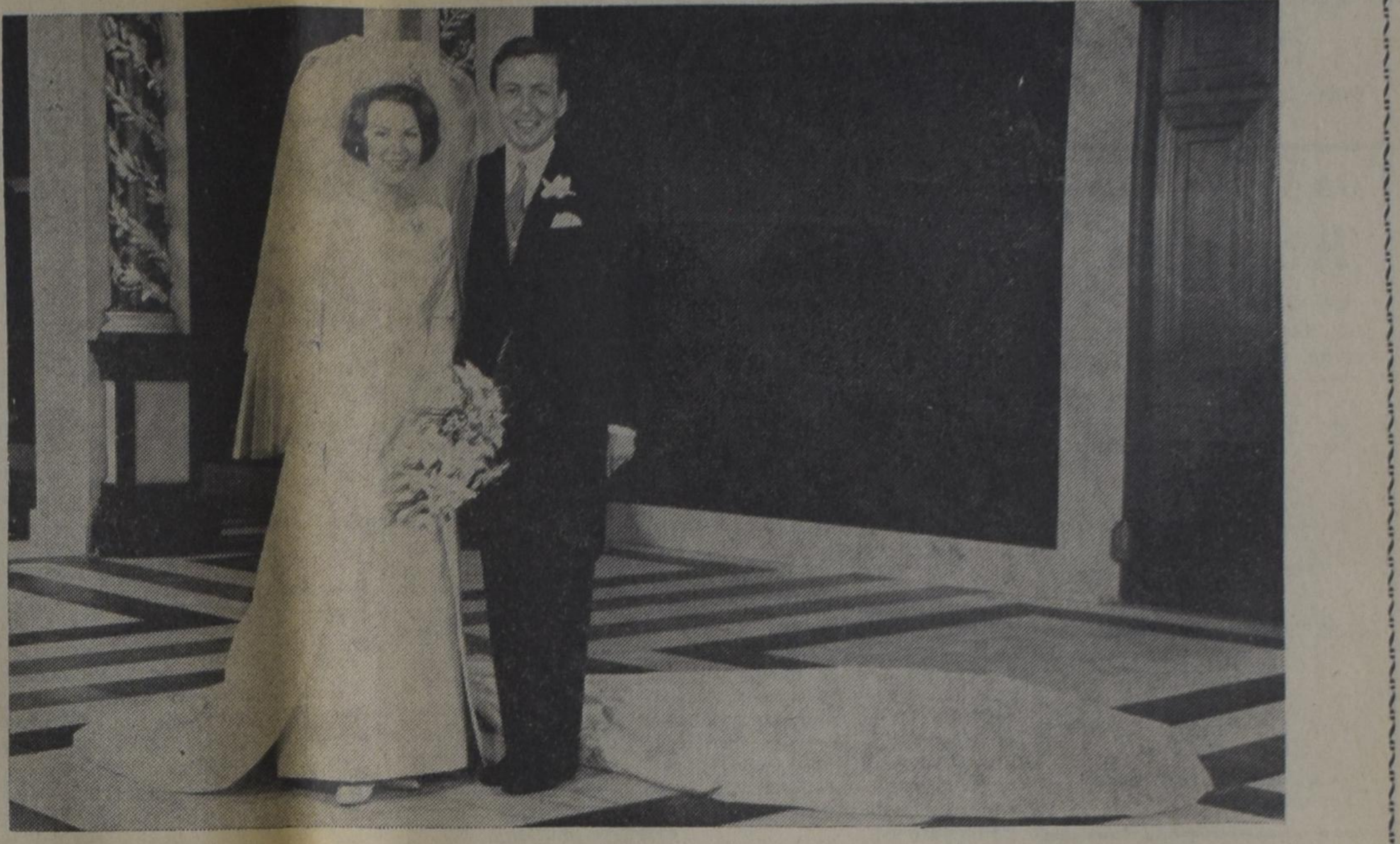

HET HUWELIJK VAN PRINSES BEATRIX EN CLAUS VAN AMSBERG
Officiële bruidsfoto genomen in het Stadhuis te Amsterdam.

Spaanse overheid zei "neen"

Nederlanders mogen geen kerkruimte huren

De Spaanse regeringsautoriteiten hebben de nederzetting van merendeels vroegere Indische Nederlanders bij Malaga, Spanje, doen weten dat zij geen toestemming zal ontvangen om een zaal te huren voor het houden van kerkdiensten en andere godsdienstige bijeenkomsten. De nederzetting bestaat uit Indische Nederlanders, die nadat Nederland in 1959 de souvereinitet over haar vroegere koloniën aan Indonesië had overgedragen zich in Nederland hadden gevestigd, doch onlangs naar Spanje emigreerden om zich een nieuw bestaan in dit mildere klimaat te veroveren.

Deze mildheid strekt zich evenwel niet uit tot het godsdienstige klimaat, en de vroegere Nederlanders zijn dan ook zeer teleurgesteld over de weinig tolerante houding van de Spaanse overheid.

De vroegere missionaire predikant ds. H. van den Brink zal zich binnenkort bij de groep voegen om als hun predikant op te treden. Ds. Van den Brink heeft het grootste deel van zijn ambtelijke werkzaamheid in Indonesië doorgebracht. Zijn vertrek naar Spanje is uitgesteld moeten worden, omdat voor hem geen woning beschikbaar was. De hoop leeft dat zijn (spoedige) komst eveneens er toe zal medewerken om een gunstiger houding van de Spaanse autoritieten te bewerkstelligen. Sommige Baptisten groepen hebben wél toestemming verkregen om hier en daar zalen voor kerkdiensten te huren.

Nu komt van tijd tot tijd een Spaanse predikant of evangelist een kerkdienst leiden onder enigszins geïmproviseerde omstandigheden. Een Nederlands-Amerikaanse reizigster, die zojuist in Grand Rapids, Michigan, terugkeerde, heeft er nogal wat voor over gehad om deze groep te bezoeken. Zij was in Malaga drie dagen op zoek geweest naar het dorp van de Nederlandse Protestantse emigranten, over wier bestaan zij in het **Centraal Weekblad** had gelezen. In Malaga sprak zij iedereen aan, die een enigszins Nederlands uiterlijk had: "Waar is Puerto de la Torre?" was haar herhaalde vraag. "U bedoelt zeker El Atabal?" antwoordde eindelijk iemand, die met de nederzetting op de hoogte was. "Dan moet U een bus nemen, die een maal per uur gaat..." Tenslotte, na een vermoeiende rit per bus door het Spaanse bergland kwam de bejaarde (73!) reizigster in Puerto de la Torre aan, een klein dorpje, diep weggestoken in de bergen. Er zijn ongeveer tachtig huizen gereed; en meer woningen zijn in aanbouw. 's Zondags zou zij er weer heen gaan om er een kerkdienst mee te maken. De dominee zou in het Spaans preken, maar de Nederlanders zouden er de psalmen in hún taal bij zingen. Maar zij miste de bus — en dus ook de (Spaanse) preek, die zij overigens tóch gemist zou hebben.

A.V.

Amsterdam - Montreal meer dan dagelijkse vluchten

Tussen Amsterdam en Montreal zal het aantal diensten, dat in de zomer van 1965 in beide richtingen 6 keer per week bedroeg, worden opgevoerd tot 9 vluchten in westwaartse en 8 in oostwaartse richting.

Tussen Amsterdam en New York zullen gedurende het hoogseizoen 31 vluchten per week in westwaartse richting en 32 vluchten in oostwaartse richting worden uitgevoerd. (Vorig jaar in beide richtingen 28 diensten). Het verschil per richting wordt opgeheven door het verschil in de tegenovergestelde richting op de Amsterdam—Montreal lijn; enige malen per week wordt een DC-8 van Montreal naar New York overgevlogen. Een bijzonderheid op de Amsterdam—New York route is de invoering van dubbelvluchten, d.w.z. dat 2 DC-8's op vrijwel hetzelfde tijdstip vertrekken. Dit is gedaan, omdat de reizigers, waaronder een toenemend aantal toeristen, een grote voorkeur hebben voor bepaalde vertrekuren van de dag, mede met het oog op de gunstige aansluiting aan de andere zijde van de oceaan.

UIT: "NACHT VOOR PASEN"

Petrus Gebed

(Wijze Psalm 6)

Verlaten in mijn zonden,
Mijn ganse ziel geschonden,
Zoek ik, o God, Uw Licht;
Ik, in de zonde-kluister,
Schreeuw om Uw glans en luister
En om Uw aangezicht.

Gij hebt Uw strijd volstreden,
Tot 't eind Uw weg betreden,
Onmeetbaar in geduld;
O Meester, zie hoe 'k schrei nu,
Om de vertroosting van U
Die zalig mij vervuld'.

Nu buigt mijn ziel zich neder,
Zoekt smekende Uw teder
Minnende liefde weer;
De glans van Uw genade,
Die ik verachtt' en smaadde,
En heb geloochend Heer.

O God, erbarm U mijner,
Opdat ik straks te reiner
U weer ontmoeten mag,
Geef aan mij, neergebogen
Zondaar Uw mededogen
En nog een nieuwe dag.

C. Speijer

CIRCUIT:

'n Blad over 'Old Country'

Sedert enige tijd verschijnt in Den Haag het blad **Circuit**, een blad over Nederland, en bestemd voor niet-Nederlanders. De redacteur is de heer H. George Franks, een Engelse journalist, die reeds jaren in Nederland werkt voor Engelse nieuwsmedia. Het blad wordt uitgegeven onder auspiciën van de Nederlandse Emigratieraad, waarin alle belangrijke organisaties op het terrein der emigratie zijn vertegenwoordigd.

Het blad **Circuit** bespreekt allerlei aspecten van het leven in Nederland. Men vindt er soms verhalen in over Nederlanders, die naar andere landen zijn geëmigreerd. Niet alle artikelen in Circuit zijn even boeiend. Volledige teksten van toespraken, inclusief frasen zoals "mijnheer de Voorzitter, het is me een genoegen... etc." interesseren natuurlijk geen zinnige lezer. Maar er zijn ook heel wat artikelen in die iedere oud-Nederlander zijn nieuwe landgenoten met plezier zal laten lezen. Artikelen over de dijken en waterschappen, het Vredespaleis in Den Haag, de Vierdaagse van Nijmegen, de prinsessen van Oranje en de mannen van hun keuze, compleet met kleurenfoto's, kortom het is een smaakvol uitgevoerd blad, dat niet-Nederlanders zeker een gedocumenteerde indruk van "the old country" vermag te geven.

Het blad wordt gratis verspreid en is verkrijgbaar bij **Circuit**, Postbus 676, Den Haag. In de redactie-raad heeft o.a. zitting de heer T. Cnossen, jarenlang verbonden aan de Chr. Emigratie Centrale, en medewerker aan C.C.

Circuit is een blad dat op de leestafel van Uw plaatselijke bibliotheek een plaats verdient.

A. Velthoen.

De vrouw in het arbeidsproces

Het aantal vrouwen in loondienst, dat thans bijna 2 miljoen bedraagt, nam naar verhouding in de periode 1954-1964 in numeriek opzicht sterker toe dan het aantal mannelijke werknemers.

De gehuwde werkende vrouwen overtreffen hun ongetrouwde in het arbeidsproces opgenomen sexegenoten met 240.000, maar alle vrouwelijke arbeidskrachten samen vormen nog niet de helft van het aantal mannelijke werknemers, dat thans bijna 5 miljoen bedraagt.

Het mannelijk aandeel in het totaal aantal werkkrachten (uitgedrukt in procenten van de bevolking) is sinds 1950 geregeld afgenomen, terwijl het vrouwelijke gedeelte toenam. In 1964 waren van iedere tien vrouwen boven de 14 jaar er drie in het arbeidsproces opgenomen.

Het werkende deel van de bevolking

Onder het totaal aantal in het arbeidsproces opgenomen personen verstaat men dat deel van de bevolking boven de 14 jaar dat ten tijde van het onderzoek een betrekking had of zocht. Hieronder vallen personen in loondienst, mensen die voor zichzelf werken, werkgevers en werkende gezinsleden die geen betaling ontvangen.

De uitdrukking "in loondienst" heeft betrekking op allen die een betaalde dienstbetrekking hebben, werkende gezinsleden die geen betaling ontvangen en op degenen die een betrekking hebben maar niet werken wegens weersomstandigheden, ziekte, arbeidsgeschillen, vakantie of om nog andere redenen vrijaf hebben. Huisvrouwen en studenten met een gedeeltelijke werkkring zijn eveneens meegerekend.

In 1964 bestond 28,8% van allen die in loondienst waren uit vrouwen, hetgeen t.o.v. 1954 een toename van 700.000 of 58,4% betekent. Het aantal in loondienst zijnde mannen vertoonde een stijging van 652.000 hetgeen neerkomt op 16,1%.

Waar wonen de werkende vrouwen?

Verreweg het grootste aantal, 40% van het totaal, woont in de provincie Ontario, terwijl ongeveer 27% in Quebec woonachtig is. Het kleinste gedeelte, ongeveer 8% bevindt zich in de Atlantische provincies. Van het restant woont ongeveer 17% in de Prairieprovincies en 9,4% in Brits Columbia.

Hou oud zijn de werkende vrouwen?

De leeftijdsgroep van 45 tot 54 jaar heeft zich sinds 1954 verdubbeld en staat nu, uitgedrukt in percentages op de derde plaats vergeleken met de vijfde in 1954.

De leeftijdsgroep van 35 tot 44 jaar is de grootste, terwijl 10 jaar geleden de leeftijdsgroep van 25 tot 43 jaar het sterkst was vertegenwoordigd. De enige leeftijdsgroep waarvan het aandeel kleiner werd was die van 14 tot 19 jaar, waarbij een daling van 33,6% werd geconstateerd.

Meer gehuwde vrouwen in het arbeidsproces

Opvallend is de gestage toeneming van het aantal gehuwde vrouwen in het arbeidsproces: in 1959 bedroeg het aantal der gehuwde in het arbeidsproces opgenomen vrouwen 44,3% van alle werkende vrouwen; in 1964 was het percentage al meer dan 50%. In 1964 was van alle gehuwde vrouwen 24,2% in loondienst en van de ongehuwde vrouwen 48,5%.

Werkuren

Ondanks het verschijnsel dat steeds meer werkende vrouwen gemiddeld minder dan 35 uur per week gingen werken (van 11,2% in 1954 tot 20,9% in 1964) — heeft toch slechts *één* op de vijf vrouwen een gedeeltelijke werkkring. In 1954 was dit *één* op de acht vrouwen.

Beroepen en bedrijfstakken

Een verschuiving in de vraag naar arbeidskrachten van de fabrieksindustrie naar de dienstverlenende sector en de toegenomen vraag naar administratieve krachten kenmerken de zestiger jaren.

De dienstverlenende beroepen worden — met uitzondering van die waarvoor een speciale opleiding nodig is — voor 57,7% door vrouwen verricht en de administratieve voor 63,7%.

Uit: "Emigratiekoerier"

GAAT U NAAR
Holland?
VOOR AL UW REIZEN
per boot of per vliegtuig
vraag volledige inlichtingen
bij:
C. STEENHOF
43 Crane Ave.
WESTON, ONT.
Tel. 241-0811 of 249-4921
Vanaf 1 april 1966:
21 dagen vliegreis *
MONTREAL-AMSTERDAM
$ 335.00
met gratis trip naar Brussel,
Parijs en Londen
* Behoudens Regeringstoestemming.

Jaarvergadering van de A.R.S.S. te Toronto

Op 12 maart in de Toronto District Christian High School

Ondanks de gladde wegen waren er toch nog meer dan 90 personen verzameld in het gymnastieklokaal van de Chr. High School te Toronto om de jaarvergadering van de A.R.S.S. bij te wonen.

Op gebruikelijke wijze werd de vergadering door de voorzitter, Rev. Alvin Venema te Richmond, B.C., geopend. Na het lezen van de notulen werd het woord gegeven aan de 'executive Director', Dr. P. G. Schrotenboer om zijn kort overzicht van de gebeurtenissen van het afgelopen jaar voor te lezen. Wij ontlenen hieraan de volgende gegevens:

De vereniging telt momenteel 206 leden, 1108 'associate' leden en 22 afdelingen (chapters). Een jaar geleden waren er 140 leden en ongeveer 700 'associate' leden en 21 afdelingen. Drie afdelingen hebben tot dusver een conferentie belegd voor high school leerlingen, terwijl op verschillende plaatsen dergelijke conferenties in de naaste toekomst zullen worden gehouden.

Wat de plannen van het oprichten van het "Institute for Reformed Scientific Learning" betreft, werd, zoals bekend, Mr. Bernard Zijlstra als vaste medewerker benoemd. De chapters zullen wòrden ingeschakeld om geld te verzamelen voor het fonds van dit instituut. De chapter van Neerlandia heeft het fonds verrijkt met een bedrag van $1170.00, zodat het fonds nu $2000,00 bedraagt.

Het bestuur is van plan om ook dit jaar weer mee te werken met de commissie welke zomercursussen voor onderwijzers en onderwijzeressen organiseert. In Hamilton zal een zes-weekse conferentie worden gehouden en dergelijke cursussen van kortere duur in B.C. en Alberta. Eveneens zullen en verschillende studieconferenties worden gehouden.

Het bestuur is er in geslaagd om een ééndaagse conferentie te Toronto te beleggen op 16 juni, waar Dr. Herman Ridderbos zal spreken over 'Church and Kingdom' en 'Authority of Scripture' en Dr. Calvin Seerveld over 'The Meaning of Silence for Daily Life and Sunday Worship'. Tenslotte werd nog vermeld dat Mr. Hendrik Hart de benoeming tot full-time executive director heeft aangenomen en Dr. Schrotenboer als zodanig zal vervangen.

Een van de belangrijkste punten van de vergadering was ongetwijfeld dat het bestuur tenslotte heeft besloten een plan voor te leggen om de vereniging te reorganiseren. Dit plan bestaat uit drie delen. 1. Er komt één soort lidmaatschap, namelijk als vertegenwoordigd in de afdelingen. 2. De afdelingen worden samengebundeld in streek-raden. 3. Uit deze raden worden leden benoemd die gezamenlijk een nationale raad vormen. Wat dus nu de board wordt genoemd zal in de toekomst de national council heten.

Als nieuwe bestuursleden werden gekozen (of herkozen): Rev. W. L. VanderBeek; Mr. Gerald Vandezande; Mr. John DeKoning; Mr. Harry Antonides; Rev. N. B. Knoppers; Mr. M. Koole.

De 'question period' viel min of meer in het water, aangezien het al laat geworden was en de vergadering moeilijk kon worden verlengd met het oog op de weersomstandigheden.

De discussie werd dus gestaakt teneinde het woord te geven aan Rev. Michael De Vries, die in een korte toespraak sprak over het onderwerp "Forging ahead with the A.R.S.S.". Aangezien er ontevredenheid werd geuit over het feit dat de brief van Mr. Peter Speelman niet in het openbaar werd besproken, werd een voorstel aangenomen om, zodra deze aanhangige kwestie in de herfst door het bestuur grondig is besproken, opnieuw een vergadering te beleggen waarin de leden zullen worden ingelicht over de stand van zaken.

Vergane glorie

Juist voor het ter perse gaan van dit nummer kwam het nieuws door, dat de pro-communistische Soebandrio met vijftien andere leden van het Indonesische kabinet zijn gearresteerd. Soebandrio was eerste vice-premier en minister

Soekarno

van buitenlandse zaken onder Soekarno. Hij was tevens de president's eerste luitenant, totdat de Indonesische militairen de macht in handen namen.

Het heet, dat Soekarno officieel nog president is, doch in feite alleen de titel draagt. Hoewel niet onder arrest, is hij niettemin verplicht in zijn paleis te blijven.

Sinds het land zelfstandig werd, is Indonesië nimmer voorspoedig geweest. De laatste jaren is het echter snel bergafwaarts gegaan. De vriendschap met rood-China en de strijd tegen Maleisië hebben de economie van het eilandenrijk sterk doen achteruitgaan, de prijzen van voedingsmiddelen voor velen onbetaalbaar gemaakt en de roepia, Indonesië's munt, tot een kritiek punt gedepricieerd.

De nieuwe leider der regering, Soeharto, die het vertrouwen van velen in binnen- en buitenland schijnt te hebben, tracht aan de situatie het hoofd te bieden. Hij heeft een beroep gedaan op importeurs en exporteurs om voedselvoorraden in het land te krijgen en deze snel te distribueren. Aan de provinciale autoriteiten is opgedragen voedsel beschikbaar te stellen en de vrede te handhaven.

Soebandrio

Kunt U dit nieuwe woord zeggen?
Probeer het eens . . .

OMSIP

Het is mogelijk het belangrijkste nieuwe woord dat een inwoner van Ontario dit jaar zal leren. Het duidt het "Ontario Medical Services Insurance Plan" aan dat Uw doktersrekeningen voor U wil betalen. Jawel, voor U en Uw gezinsleden!

Het geeft niet hoe weinig geld U hebt, hoe gezond of ziek U bent, of wat Uw leeftijd is. Het geeft niet eens of U al dan niet een "Canadian Citizen" bent — U kunt Nederlander gebleven zijn en toch kunnen Uw doktersrekeningen door de OMSIP worden voldaan. Iedereen zonder verzekering tegen dokterskosten kan deelnemen. Hulp bij premiebetaling kan verleend worden aan alleenstaanden en gezinnen met laag inkomen.

HIER VOLGEN SOMMIGE OMSIP UITKERINGEN:
- Het "Ontario Medical Insurance Plan" betaalt practisch alle doktersrekeningen.
- Het betaalt dokterskosten onverschillig of het huis-, spreekuur- of ziekenhuisbezoeken zijn.
- Er is geen beperking in het aantal doktersbezoeken zo lang medische behandeling nodig is. De nadruk valt op de noodzakelijkheid, daar het ieders belang is deze diensten verstandig en efficient te gebruiken.
- OMSIP betaalt voor de familiedokter en het vastgestelde tarief van een erkende specialist, indien Uw huisdokter U naar de specialist heeft verwezen.
- Deelnemers zijn geheel vrij in het kiezen van een dokter.

Meldt U vóór 1 mei as. aan om vanaf 1 juli 1966 verzekerd te zijn. Volledige inlichtingen en aanmeldingsformulieren zijn gratis bij elk bankfiliaal verkrijgbaar.

OMSIP
ONTARIO MEDICAL SERVICES INSURANCE PLAN

VAN MEGGELEN'S
Dutch Groceries and Textiles
This week's specials

BOTERHAMWORST	½ p. 45¢
BESCHUIT (Telly Boy)	3 rollen 55¢
HONIG'S SOEP (Spring Vegetables)	2 for 49¢
GROTE BLIKKEN SPINAZIE	43¢

Bezoekt onze basement store!
2 ELMHURST DRIVE (Corner Albion Road)
REXDALE, ONT. Phone 741-8659
WIJ BEZORGEN OOK AAN HUIS

NAAR NEDERLAND!!
Wij verzorgen Uw passage voor BOOT of VLIEGTUIG. Ook voor Uw familie overkomend uit Nederland. Indien gewenst wordt nu ook Uw bootreis gefinancierd met "PAY LATER PLAN". Alle inlichtingen:
VAN HERWERDEN TRAVEL SERVICE
741 King Street E. OSHAWA, ONT. Telefoon RA 3-4471

CALVINIST - CONTACT
DUTCH-CANADIAN CHRISTIAN WEEKLY
P.O. Box 312, Station B, Hamilton, Ont.
Phone 547-1488 and 547-1489
Editorial Committee: Revs. J. Geuzebroek (president), J. Van Harmelen (secretary), Dr. R. Kooistra.
Editor: D. Farenhorst.
Publisher: Guardian Publishing Company Ltd., Hamilton, Ontario.
Calvinist-Contact is published Friday every week.
Closing date: Saturday before date of issue.
Subscription price: $5.00 per year.
All communications should be addressed to the office of Calvinist-Contact, P.O. Box 312, Station B, Hamilton, Ont.
Articles in this paper express the viewpoints of the authors and do not necessarily express the opinion of the editors.
The publisher will not be responsible for the loss of any manuscript, drawing or photograph. The publisher accepts no responsibility for opinions of its authors.
Characters and names in fiction stories in this weekly are imaginary. Contents may not be reprinted without permission of the publisher.

Beelden van en uit

NEDERLAND

☆

HET TROUWFEEST

Wij hebben geen Vondel's en Huygen's meer, die in klassiek Nederlands de grote nationale gebeurtenissen voor het nageslacht vastleggen. Zo wel, de dag van de 10e maart 1966, toen de gouden koets langs de oude grachten van Neërlands hoofdstad reed, zou een inspiratie voor de beste poëzie zijn geweest. De gouden koets, door de bevolking van Amsterdam bij het huwelijk van de jonge Koningin Wilhelmina geschonken, reed voor het eerst na zoveel jaren van het paleis aan de Dam naar het Stadhuis en van het Stadhuis naar de Westerkerk. Het was toch wel juist gezien, het huwelijk van Prinses Beatrix met Claus **van Amsberg in** de hoofdstad te doen plaats vinden. Het was meer of minder een sprookje, gezien de praal en pracht, vorstelijke gasten, militaire afzetting en stadsversiering, een sprookje waarbij de vraag gesteld is, of het nog in onze tijd past.

Het ongedwongen optreden van het bruidspaar, soms een beetje on-protocollair, brak gelukkig een al te stijve sfeer en de eenvoudige, welgemeende dankwoorden voor t.v. en radio van het **jonge paar,** herstelden volkomen de gemeenschap tussen Vorstenhuis en volk, die misschien even gevaar liep te loor te gaan in een al te pompeuze, ietwat 18de eeuws aandoende huwelijksviering.

Er was weinig belangstelling, zo is gezegd. Dat is, geloof ik, niet waar. Het weer was niet te gunstig en zal velen weerhouden hebben naar Amsterdam te gaan, waar men voor 8 uur 's morgens zijn plaats moest hebben ingenomen, wilde men verzekerd zijn iets te zien. En zelfs dan nog ziet men maar even iets, terwijl men op de televisie alles van begin tot het einde, helaas enkel in zwart-wit, kan volgen.

In Nederland hebben miljoenen de plechtigheid in hun huiskamer meegemaakt. Hulde mag gebracht worden aan degenen, die met de organisatie en voorbereiding hiervan waren belast. **Naar achttien** landen werd dit gehele programma doorgegeven.

Het is uitgekomen, zoals we verwacht hadden.

De oppositie tegen dit huwelijk is weggesmolten als sneeuw voor de zon. Burgemeester **Mr. G. Van Hall**, die als ambtenaar van de burgerlijke stand, het huwelijk sloot, zei terecht in zijn toespraak, dat zijn nadere kennismaking met "nu Prins, Claus hem de zekerheid gegeven had te doen te hebben met een man, die de problemen waarvoor hij geplaatst werd, met grote openhartigheid tegemoet trad."

Wie de huwelijkssluiting op het Stadhuis en de inzegening in de Westerkerk zag en het bruidspaar op deze dag en ook de maanden daarvoor, moet met Amsterdam's burgemeester wel tot de conclusie komen, "dat Uw beider liefde en geluk een hechte basis vormen voor Uw verdere leven".

Hier is geen huwelijk uit politieke motieven, zoals vroeger schering en inslag was bij de samenkoppeling van Koningskinderen, gesloten, doch een trouwen uit hartelijke genegenheid, waarvan Ds. **J. H. Sillevis Smit** in zijn preek zei: "Het huwelijk is een geschenk en een opdracht en geen probleem". De oud-hoofdvlootpredikant had als tekst gekozen een thema, samengesteld uit Mattheus 7:14: "Smal is de weg die tot het leven leidt", Joh. 14:6: "Ik ben de weg" en Joh. 1 vers 40: "Volg mij".

Het was een indringende preek, op de "man" af en doorspekt met een ontspannend vleugje humor.

Ds. **H. J. Kater** las het formulier en bevestigde het huwelijk. Prachtige koor- en samenzang, waarbij de buitenlandse gasten sommige liederen in hun eigen taal met een internationaal bekende melodie in het programma konden volgen, maakte deel uit van de trouwdienst, die niet afweek van wat men daar normaal onder verstaat.

Toen, na de terugkeer, het bruidspaar op het balkon van het paleis op de Dam verscheen, klonk het gejuich van het daar toegestroomde publiek enthousiast op.

Dat tijdens de rit, provo's en belhamels getracht hebben door rookbommen en herrie schoppen, onrust te zaaien, was een dissonant, die blijkbaar niet te voorkomen viel. Een paar van deze "helden" zijn door het publiek over de rand van de brug in de gracht geworpen. Een uitstekende plaats om af te koelen.

De lezeressen van Calvinist-Contact zullen mij moeten vergeven, dat ik mij niet waag aan een beschrijving van de wel bijzonder kostbare toiletten, die door de dames gedragen werden. Tussen haakjes, in het oog van mannen niet altijd even mooi. De trouwjurk van de bruid was bijzonder fijn en afgezien van de enorme sleep, van eenvoudig model.

Misschien mogen we nog even vermelden, dat Prinses Irene met haar man een extra toejuiching kregen. Haar huwelijk verliep zo geheel anders dan dit en misschien wilde men haar laten gevoelen, dat ze nog niet geheel vergeten is. In elk geval was zij een van de meest charmante en best geklede gasten.

Van vele staatshoofden kwamen gelukwensen binnen.

Wij besluiten deze summiere indruk, kort ook in de hoop, dat de Redactie de mogelijkheid van plaatsing ondanks de late verzending nog heeft, met de woorden van burgemeester Van Hall tot onze kroonprinses, woorden die resoneren in het hart van het Nederlandse volk: "Het is een voorrecht tot zo een familie te behoren als de Uwe, die nu al 400 jaar een band vormt met Nederland. Maar het is een zware opgave. De leden van ons Vorstenhuis moeten met hun tijd meegaan, nooit mogen zij bij de evolutie der tijden ten achter blijven, maar zij mogen er ook niet te veel op vooruit lopen. In dit en ander opzicht wordt van U veel verwacht, voor een mens misschien te veel om er geheel aan te kunnen voldoen.

In de overtuiging van Uw gaven, Uw energie, Uw blijmoedigheid, ben ik er zeker van dat U, met de grote steun van Uw echtgenoot, de taken die het leven U stelt en nog zal stellen, met alle ernst en overgave die in U is, goed zult vervullen. Ik wens U veel wijsheid, geluk en innerlijke kracht toe."

Cn.

DE "SCHATKAMER" VAN HET BRUIDSPAAR

Soetdijk: Prinses Beatrix en Claus van Amsberg in de "schatkamer van het paleis, waar alle geschenken van het bruidspaar bijeengebracht zijn.

VAN DELFT'S
Book and Gift Shop
1058 Main Street West
HAMILTON, ONTARIO
JA 8-1932

Belijdenisgeschenken

zoals Teksten, Belijdenisboekjes, Zetka Bijbels en Psalmboeken, Bijbelse Dagboeken, Hugenoten Kruisjes, Grammofoonplaten, Studieboeken, alles zowel in Hollands als in de Engelse taal.

Yearbook 1966 — $1.35.

Daily Mannas — still available — half price $1.10.

WILLEM G. POOLMAN

advocaat
notaris
meester in de rechten

330 Bay St., Toronto 1, Ont.
(hoek Bay/Adelaide St.)
tel.: EM 3-1334

"Onbezorgd reizen met een **GROEPSREIS** van **KOOPS TRAVEL SERVICE LIMITED.**"

Ds. en Mevr. D. Los uit Grimsby zijn reisleiders van onze 21-daagse groepsreis:

HEENREIS 9 MEI
TERUGREIS 30 MEI

Retour
vanaf Montreal $335.000
vanaf Toronto $381.00

Kinderen tussen twee en twaalf jaar half geld.

Vraag geheel vrijblijvend inlichtingen en laat door ons Uw passen, enz. in orde brengen.

KOOPS
TRAVEL SERVICE LTD.
543 Brant Street,
P.O. Box 307,
BURLINGTON, ONT.
Dag en nacht bereikbaar
416-634-1813

SALEM CHRISTIAN SANITARIUM ASSOCIATION INC.

The **ANNUAL MEETING** will be held on **Saturday, March 26,** at 2.00 p.m. in the Immanuel Christian Reformed Church of Brampton, 63 Church Street E., Brampton, Ont.

Every member and everyone who likes to become a member is cordially invited to attend this meeting, to vote for new boardmembers, to receive up to date information, to partake in the discussion, to approve the board's work, to look at a film dealing with mental health.

If you are not able to attend, please, vote by proxy. Give your proxy-form to someone who is planning to attend, or send it to Rev. J. VanHarmelen, Box 33, R.R. # 2, Withby, Ont.

If you have moved during 1965, please forward new address to the secretary. Several announcements were returned for that reason.

For the Board of Trustees:
Dr. A. Vandermaas, president.
Rev. J. VanHarmelen, secr.-treas.

LEVENSMOE,

lusteloos, humeurig, kouwelijk, onredelijk, angstig, vervelend, moe, huilbuien, nare dromen, slapeloosheid, deugt er niets, ziet ge nergens licht?

Onze 36-jarige ervaring permitteert ons, U volkomen genezing te garanderen als U een goede kuur neemt met onze onschad. geneeskruiden Nr. 3. Toezending desgew. in blanco verpakk. Broch. en inlichtingen gratis.

Voor Canada uitsluitend volle kuren (9 mnd. à $18,00 bij vooruitbetaling).

Kruidenhuis "FLORA"
Westersingel 40, Groningen, Ned.

REISBUREAU
O. K. JOHNSON & CO., LTD.
Toronto: 697 Bay St. EM 6-9488
Sarnia: 133 N. Front ED 6-6169

Verdien een boek door het aanbrengen van een abonnee op ons blad.

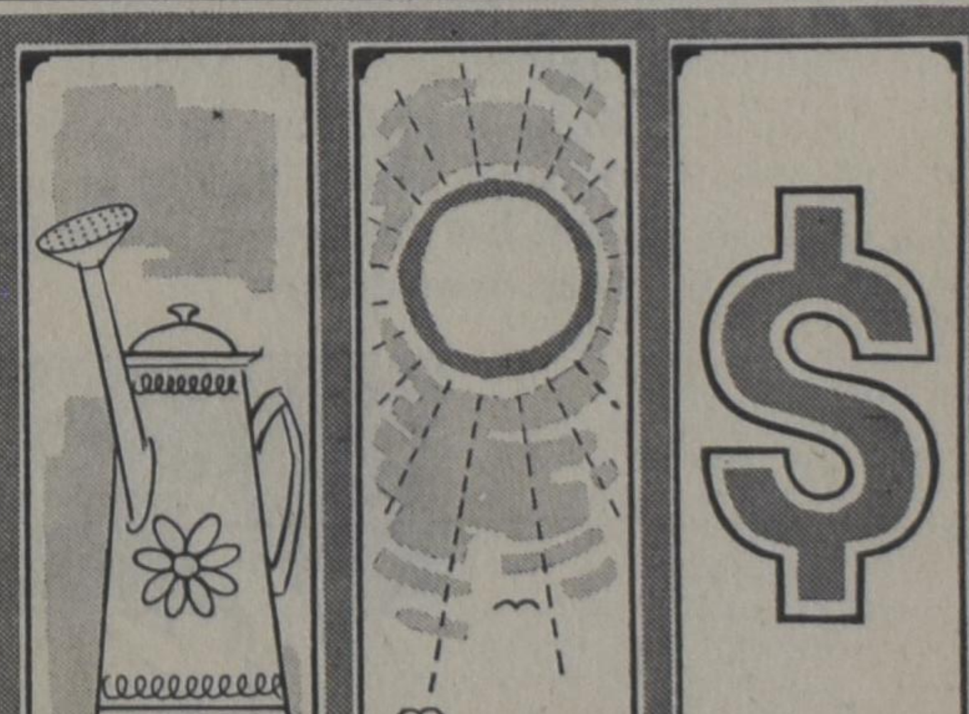

Wat is er nodig om een kleine onderneming te doen groeien?

Vraag het aan Uw *Scotiabank*

De manager weet alles van kleinere ondernemingen af. Hij ontmoet zakenmensen zoals U regelmatig. Hij bespreekt hun problemen met hen, doet suggesties, helpt het meest in die gevallen waarin de behoefte daaraan het grootst is. Ook U kan hij helpen. Als U plannen mocht hebben om een zaak te beginnen of wanneer U extra financiering nodig heeft om Uw zaak te verplaatsen of uit te breiden, zal de manager van Uw Scotiabank U van advies dienen aangaande de stand van zaken en antwoorden gereed hebben op de meeste vragen, waarop U een antwoord zoekt. Spreek deze week nog met hem.

Scotia BANK
THE BANK OF NOVA SCOTIA

DINER IN HET HILTON-HOTEL VOOR DE KONINKLIJKE GASTEN

Amsterdam: De Koninklijke gasten arriveren in het Hilton-hotel voor het diner. V.l.n.r.: Z.D.H. Prinses Armgard zur Lippe Biesterfeld, de moeder van Prins Bernhard, mevr. G. von Amsberg, de moeder van Claus von Amsberg, Prins Bernhard, Claus, Prinses Beatrix en H.K.H. Koningin Juliana.

KERK en STAAT in POLEN

De moeilijkheden tussen de overwegend Rooms Katholieke bevolking en de communistische regering zijn de laatste tijd steeds toegenomen. Dit kwam vooral tot uiting toen het aan de bekende kardinaal Wyszynski werd verboden een bezoek aan het Vaticaan te brengen om aanwezig te zijn bij de viering van duizend jaar Christendom in Polen. Evenmin werd hem toegestaan om dit jaar een bezoek aan Canada en de Verenigde Staten te brengen. Dat de Paus zelf Polen zal komen bezoeken kan nu wel als afgeschreven worden beschouwd. Want de communistische regering is zeer verbitterd over de toenemende activiteiten van de R.K. kerk. Onlangs heeft er een briefwisseling plaats gevonden tussen de poolse geestelijken en de kerk in West-Duitsland, waarin de poolse geestelijkheid de duitse geestelijkheid uitnodigt tot het bijwonen van de viering in Rome en de duitse kerk openlijk haar schuld heeft beleden over de gruweldaden van de tweede wereldoorlog. Deze briefwisseling, die een verzoening beoogde tussen de Polen en de Duitsers, heeft kwaad bloed gezet bij de poolse regering.

Sommige canadese kranten beschouwden deze schermutselingen tussen de regering en de kerk als een gevolg van de middeleeuwse verhouding tussen staat en kerk in Polen. Dit mag gedeeltelijk waar zijn, maar de hoofdzaak is toch dat de communistische regering er op uit is om de kerk het zwijgen op te leggen en de godsdienst tot het land der sprookjes te doen verhuizen.

DE KERK IN POLEN

In Polen is de bevolking voor 95% katholiek. Dit betekent echter niet dat alle Polen actief deelnemen aan het kerkelijk leven. Vooral onder de intellectuelen bevinden zich velen die alleen maar in naam tot de R.K. kerk behoren. Voor R.K. tradities en dogma's interesseren ze zich niet.

Velen van hen weten niet eens bij welke parochie ze zijn ingedeeld. Toch blijven ze lid van de R.K. kerk, aangezien zij een krachtige politieke tegenhanger is van de regering en een bolwerk is van pools nationalisme. Tot de R.K. kerk behoren betekent voor velen dus: een volbloed Pool zijn.

Vandaar dat de communistische minderheid, die politiek de touwtjes in handen heeft, alles in het werk stelt om de macht van de kerk te breken en vooral de jeugd van de kerk probeert los te weken. Dit is geen eenvoudige opgave. Want de boerenbevolking en de arbeiders, die meestal van het platteland afkomstig zijn, maar nu naar de steden verhuizen om in de fabrieken te werken, blijven trouw aan de R.K. tradities en praktijken. Wanneer de kerkbel 's morgens luidt zal de boer een ogenblik zijn werk staken om zijn gebeden op te zeggen. En in de meeste gevallen zal de traditionele groet worden uitgewisseld wanneer zij elkaar als buren ontmoeten. Het 'geprezen zij Jezus Christus' wordt beantwoord met een 'wereld zonder einde'.

Met die trouw aan de kerk is het onder de arme boerenbevolking wel eens anders geweest. Vooral aan het einde van de 19e eeuw was een kentering merkbaar. De geestelijkheid werd beschouwd tot de hogere klasse te behoren, omdat zij als grootgrondbezitters leefden. In die tijd behoorde het grootste gedeelte van Polen aan de R.K. kerk. Begrijpelijk hadden de misdeelde boeren toen niet te veel respect voor de geestelijkheid. Daarin is echter vooral gedurende de tweede wereldoorlog verandering gekomen. Het poolse volk ging door een tijd van vervolging en druk. Een derde deel van de poolse bevolking is omgekomen of getransporteerd naar andere gebieden. Onder deze omstandigheden heeft de kerk zich heldhaftig gedragen, en het volk alle steun geboden die ze nodig had. Als een samenbindende factor heeft ze, ook na de communistische omwenteling, leiding gegeven. Zodoende respecteert het volk de kerk en de geestelijkheid die momenteel tot de armen behoort.

HOE HET GROEIDE

Men kan de jaren van het communistische bewind, van 1945 tot heden, verdelen in drie perioden. Van 1945—48 heeft de communistische regering zich geconsolideerd. Van 1949—56 waren de Stalinisten aan het bewind en was Polen niet anders dan een vazalstaat van Rusland. Na de 'stille' revolutie in 1956 kreeg de meer gematigde Gomulka het roer weer in handen. Het wel een wee van de R.K. was onderhevig aan de koers die de regering bepaalde.

In de periode 1945—48 was de verhouding van staat en kerk, vooral in het begin, behoorlijk goed te noemen. De regering hielp de kerk weer op de been. De kerk ontving financiële steun voor de herbouw van de kerkgebouwen, de bouw van scholen en de reorganisatie van liefdadigheidsinstellingen. De kerk moest beloven om haar leden te bewegen het communistisch regiem te steunen. Zelfs regeringsambtenaren namen deel aan kerkelijke festiviteiten en Beirut, de latere president, legde een religieuze eed af. De kerk, hoewel ze de atheistische leer van de regering verwierp, veroordeelde niet alle veranderingen die door de regering waren ingesteld. Ook de kerk besefte zeer goed dat het middeleeuwse systeem van rijke landeigenaars en arme boeren moest worden gewijzigd.

In 1948 werd Stefan Wyszynski, de man die ook later zo'n belangrijke rol zou spelen, tot aartsbisschop benoemd. Hij werd al spoedig de populaire leider die zich het lot van de lagere bevolkingsklasse aantrok. Hij schreef boeken over werkloosheid en de rechten van de werknemer. Op dit gebied was hij een bekwaam man, want hij behaalde zijn doctorsgraad in sociale wetenschappen.

Ondertussen zat de communistische regering niet stil, maar oefende steeds meer macht uit. Ook de kerk kon niet als een tegenmacht worden geduld. Op het gebied van geestelijke zaken kon ze nog worden getolereerd, maar ze moest zich niet gaan bemoeien met politieke en sociale aangelegenheden.

De regering ging echter voorzichtig te werk. Niet alle R.K. geestelijken waren het Vaticaan vriendelijk gezind. Sommigen vonden de methoden waarbij de Curie haar macht uitoefende, veel te ouderwets. Bovendien konden de poolse geestelijken het moeilijk zetten dat de paus gedurende de bezettingsjaren toch steeds duitse bisschoppen in Polen benoemde, die de gruweldaden van de duitse overheersing oogluikend toelieten. De communistische regering begon nu het Vaticaan te becritiseren, ook al omdat het Vaticaan de poolse regering in London als de wettige regering erkende. In Polen moesten poolse bisschoppen worden benoemd. Daarmee stemden vele Polen in. De communistische regering begon nu met het oprichten van een organisatie van patriottische en progressieve priesters. Zij beheerden een uitgeverij onder de schoonschijnende naam PAX (vrede), waar vele boeken werden gepubliceerd waarin werd verkondigd dat het katholieke geloof met het Marxistische dogma een eenheid kon vormen. Deze priesters genoten bijzondere voorrechten om de vereniging aantrekkelijker te maken. Toch was het resultaat niet moedgevend. Slechts 500 priesters van de 12.000 namen actief deel aan de 'nationalistische' en 'progressieve' acties. De regering had echter nog een andere pijl op haar boog. Om de intellectuelen aan te trekken richtte men het Front van Katholieke Geestelijken en Leken op. Deze organisatie doelde voornamelijk op vrede onder de naties en sociale verbeteringen. Er werd b.v. geprotesteerd tegen de ontwikkeling van de atoombom en het feit dat Duitsland weer een leger op de been zette. De communistische regering deed alles om de sentimenten ten opzichte van de vroegere onderdrukkers levendig te houden.

Stalin zag echter wel in dat er iets gedaan moest worden om de satellietlanden onder de duim te houden. Amerika begon met haar Marshall Plan (juni 1947) een hevige concurrent te worden. Toen Tito in 1948 Rusland de rug toekeerde, begreep Stalin heel goed dat hij de satellietlanden niet te veel vrijheid kon toelaten. Er werd in Polen daarom een 'geheime' stalinistische regering gevormd. Gomulka kon tegen deze overmacht op den duur ook niets meer beginnen en 'beleed' tenslotte zijn zonden. Hij werd opgevolgd door Beirut. De spanningen tussen Kerk en staat namen toe. Op 13 juli 1949 liet het Vaticaan afkondigen dat alle katholieken die deelnamen aan communistische organisaties moesten worden geëxcommuniceerd. Op 5 augustus, 1949 deelde de poolse regering mee dat geestelijken die leden van de sacramenten afhielden gestraft zou worden met een gevangenisstraf van 5 jaar.

Alle kerkelijke eigendommen worden onder de controle van de regering geplaatst. Op 23 januari 1950 werd de grootste liefdadigheidsinstelling, Charitas, onder het beheer van de staat geplaatst. Tegen het einde van 1952 begon de staat opnieuw een aanval op de kerk. Het geven van godsdienstonderwijs op de scholen werd bemoeilijkt. Een organisatie van "Vrienden van Kinderen" werd gevormd om scholen op te richten die op een atheistische grondslag zijn gebaseerd. Op 9 februari maakte de regering de bepaling bekend, dat de minister van godsdienstzaken de benoeming van de geestelijken op zich zou nemen. Met het gevolg dat alleen patriottische priesters werden benoemd. Vooral kardinaal Wyszynski verweerde zich dapper. Het mocht echter niet baten. In september werd bisschop Czeslaw Kaczmarak van spionnage beschuldigd en tot 12 jaar gevangenisstraf veroordeeld. Enkele dagen daarna werd kardinaal Wyszynski in een klooster opgesloten. In 1954 waren er negen bisschoppen en honderden priesters gevangen gezet. Van 1954 tot 1956 werd de kerk vervolgd. De meeste seminaries werden gesloten, de scholen kwamen onder controle van de regering. De PAX organisatie werd gebruikt om verdeeldheid onder de geestelijken te zaaien. De kerk werd steeds meer buiten het nationale leven gesloten. Er waren groepen Rooms Katholieken die geloofden dat men mee moest doen teneinde niet buiten de maalstroom van het poolse leven te geraken. Door lid te worden zou men nog invloed ten goede kunnen uitrichten. Men vergat echter dat de R.K. kerk zo gemakkelijk in de maalstroom van het communisme zou verdrinken. De meerderheid van de R.K. geestelijken en leken zag dit gevaar en weigerde een speelbal te worden in de handen van de stalinisten.

SOEPELHEID

Gelukkig kwam er verlichting. Massademonstranten, geleid door studenten, eisten de terugkeer van kardinal Wyszynski. Gomulka zag de kans schoon om weer de teugels in handen te nemen. Hij gaf openlijk toe dat het land in een crisis verkeerde en het geen zin had om de waarheid te verdoezelen. Hij erkende zelfs dat het communisme niet de enige weg is die tot socialisme leidt. De intellectuelen kregen weer de vrije hand. Er werd weer hardop gedacht. Zelfs critiek op de regering werd in de pers toegelaten.

Gomulka's eerste daad was om de verhouding tussen kerk en staat te verbeteren. De niet-communistische katholieken mochten zich uiten. Een vrije katholieke pers naast de bestaande PAX puklicaties werd toegestaan. De sociale instellingen werden in ere hersteld. Vrijheid op het gebied van de school werd toegezegd en de benoeming van geestelijken werd aan de R.K. kerk overgelaten, hoewel een eed van trouw aan de regering van de geestelijken werd geëist.

Maar de vrijheid duurde niet lang. Vooral op onderwijsgebied ontstonden er al spoedig wrijvingen. De regering beschuldigde de katholieke scholen ervan de ongelovigen te mishandelen. De verhouding tot het Vaticaan was nog steeds de zere plek. Men weet heel goed dat de 'top' van de R.K. kerk de communisten niet welgezind is. Vooral nu de populariteit van de paus door zijn reizen toeneemt, is de communistische regering bevreesd dat de kerk te grote macht zal ontplooien. Vandaar de weigering tot het bijwonen van de festiviteiten in Rome. Bovendien betreurt de regering de verzoeningspogingen tussen Polen en West-Duitsland, aangezien deze oude vete dienst kon doen om patriottische bewegingen te ontketenen. Wanneer het geschil wordt bijgelegd kan de regering op dit aambeeld ook niet meer hameren. Onder de leden van de poolse communistische partij is men toch al niet geheel gerust over het beleid van Gomulka. Onder hen bevinden zich twee groepen: de revisionisten en de 'hard-liners'. De eerstgenoemde groep bestaan hoofdzakelijk uit intellectuelen. Het zijn voor het merendeel oudere personen die voor de oorlog tot de socialisten en de linkse vleugel behoorden. Zij willen meer vrijheid en toegeeflijkheid. Zij zoeken meer contact met het westen teneinde de economische toestand van het land te verbeteren. Maar de 'hardliners' vinden dat teveel vrijheid het communistische regiem in gevaar brengt. Deze groep heeft de laatste tijd weer meer in de melk te brokken. De vraag wordt ook meermalen gesteld: Wie zal Gomulka opvolgen? Mieczyslaw Moczar wordt meer dan eens als zijn opvolger genoemd. Hij is de minister van binnenlandse zaken en behoorde vroeger tot de geheime politie. Hij staat bekend als een bekwaam politicus en maakt zich zeer populair bij het volk door ballet- en schouwburguitvoeringen te bezoeken. Hij heeft zelfs een boek geschreven. De groep welke hij vertegenwoordigt is uitgesproken nationalistisch. Hij telt vele jongeren onder zijn aanhangers. Maar eens behoorde hij tot de geheime politie . . . Het is nog moeilijk te zeggen welke plannen er in zijn hoofd worden gesmeed.

Wat de kerk betreft, door is ook onenigheid. De ouderen zijn volbloed katholiek en anti-communistisch. De jongere generatie katholieken neemt een critische houding aan zowel ten opzichte van de kerk als van de regering. De kerk is, volgens hen, te conservatief en de regering moet meer vrijheid toestaan en sociale verbeteringen aanbrengen. De geestelijkheid is onderling verdeeld. Het is op het ogenblik moeilijk te zeggen in welke richting het probleem staat en kerk zich in Polen zal ontwikkelen. Dit hangt voornamelijk af van wat de regering zal doen.

Paul Tameling.

SPECIALE AANBIEDING van 2 zéér opvallende LANGSPEELPLATEN ((33 t.) met opnamen van

Bizonder indrukwekkende Gemeentezang uit de Geref. Kerk van Urk (Holland)

Massale (niet-ritm.) kerkzang van géliefde psalmen met gevoelvolle orgelbegeleiding.

U VERRIJKT UW GEZIN MET DEZE WAARDEVOLLE PLATEN!

Titels: "PSALMEN IN DE NACHT" en "LOFZANGEN SIONS"

ZEND ONS SLECHTS Can. $7.— of U.S. $6.70 en U ontvangt deze platen BINNEN ENKELE DAGEN PER LUCHTPOST THUIS! (voor boot-mail Can. $5.50 of U.S. $5.20). Evt. bankcheque of money-order.

COMITÉ GEMEENTEZANG URK
OSLOLAAN 4 — URK — HOLLAND

CANADA

Certificaten van Canadees Burgerschap verkrijgbaar in miniatuur

Een miniatuur certificate van Canadees Burgerschap is beschikbaar voor iedereen die Canadees staatsburger is. Dit kleine certificaat, met foto en handtekening van de betrokken persoon, is een handig en geloofwaardig identificatiebewijs. U kunt het meenemen in Uw beurs of tas. Dit handige certificaat kost twee dollars.

Als U meer wilt weten over deze Certificaten van Canadees Burgerschap en hoe ze te krijgen zijn, vraag het bij het naaste Court of Canadian Citizenship. Men zal U daar graag helpen. Of als het U beter uitkomt, schrijf aan:

The Registrar of Canadian Citizenship,
Department of Citizenship and Immigration,
Ottawa, Ontario.

Er zijn Courts of Canadian Citizenship in: Moncton, N.B., Montreal, P.Q., Ottawa, Toronto, Hamilton, St. Catharines, Kitchener, London en Windsor, Ont., Winipeg, Man., Edmonton en Calgary, Alta., en Vancouver, B.C.

Jean Marchand
Minister van Burgerschap en Immigratie

LEZERS SCHRIJVEN

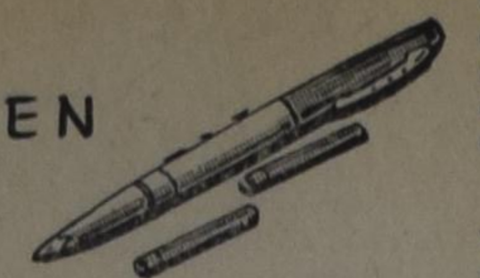

NOGMAALS: OSHAWA

Geachte Redakteur,

Nog even een woord over anarchie in Oshawa. In C.C. van 4 maart komt u even terug op het schrijven van Ds. Habermehl in C.C. van 25 febr. '66. U probeert recht te zetten, wat in vorig schrijven scheef was; U zegt nu dat de wet is overtreden, maar U zegt niet welke, want er is geen wet. U doelt op de wet die toegepast kan worden bij een oproer, maar er was sprake van een oproer, die wet was hier niet van toepassing en daarom deed de politie niets, en terecht.

In Peterborough was het een ander geval; maar daar trad de politie ook op en terecht. De wet moet gehandhaafd blijven.

Me dunkt, Red., U hebt onze politie hier in Oshawa onwetend een trap gegeven; geheel ten onrechte. Zou U dit als eerlijk en oprecht Calvinist willen herstellen in het volgend nummer?

Overigens alle achting voor ons Chr. weekblad.

H. Schievink,
109 Osh. Blvd. S.,
Oshawa, Ont.

Naschrift van de redaktie.

Er is onzerzijds niet de minste aarzeling om te herstellen, indien er iets verkeerds was. Maar als de overheid beveelt (in het geval Oshawa om de picket line drastisch te verminderen) en het bevel wordt niet opgevolgd, dan staat er o.i. maar één weg open. Wij begrijpen zeer wel, dat de politie in Oshawa alleen niet in staat was de situatie te beheersen. Ons bezwaar richtte zich dan ook veel meer tegen de Ontario Attorney General. Nogmaals: het is zeer wel mogelijk, dat de stakers het gelijk aan hun zijde hadden. Dat kunnen wij moeilijk beoordelen, maar onze briefschrijver heeft daar stellig een betere kijk op. Niettemin, wij zijn het toch wel met elkaar eens, dat niemand de bevoegdheid heeft het recht in eigen hand te nemen. Want dan is de weg naar anarchie open.

Red.

★

BIDDEN

Gaarne zou ik in willen haken op het artikeltje van Jan Drent in C.C. van 4 maart j.l. Deze Jan Drent noem ik mijn broeder in Jezus. Hij kent iets van het: "Gods verborgen omgang vinden zielen waar Zijn vrees in woont."

Christenen kunnen zo onnoemelijk klein van God denken. Het geloof van ontelbaren is daarom niet meer dan een begrip, met het gevolg dat het geloofsleven vaak arm, droevig en koud is.

Op 22 oktober 1965 werd ik op mijn gebed aan de keukentafel thuis genezen van de vreselijke kanker, die door mijn gehele lichaam heengezaaid was en die me tegen de muur deed opvliegen van de pijn. Ten dode opgetekend vroeg ik de Here een teken en binnen vijf minuten was mijn gebed verhoord. Wij hebben een rijke God. "How great Thou art!" Ik zou een boek kunnen volschrijven over Gods trouw en liefde voor een ontrouw en liefdeloos volk.

Hoe zou ik ooit Jezus kunnen danken voor de smart, die Hij droeg, voor Jan Drent, voor Dan de Waal en voor allen die Hem in oprechtheid vrezen?

Ik heb zeven jaren van smartelijk lijden moeten doormaken, waarin ik 53 cobalt treatments kreeg, om maar te zwijgen van die vreselijke "Mustard needle", plus de drie reizen naar Mexico en al die medicijnen. Dat alles heeft Hij willen wegdragen! "Dit werk is door Gods alvermogen, door 's Heren hand alleen geschied! Het is een wonder in onz' ogen, wij zien het maar doorgronden het... nóóit!

Een boek, dat ik eerst wilde weggooien, heeft God gemaakt tot een der rijkste zegeningen in mijn leven, "I believe in Miracles" door Katharine Kuhlman. Er staan achter in het boek 22 getuigenissen. Dat is genoeg. Het mijne behoeft er niet meer bij. Want ik ben het niet, maar HIJ heeft het gedaan.

Daarom Jan Drent, hartelijk dank voor Uw stukjes. Ik zeg er Amen op. "How great Thou art!"

London, Ont. Dan de Waal.

World Wide Travel Service

300 WILSON AVE. (Bathurst/Highway 401)
DOWNSVIEW, TORONTO, ONT.

Het enige door alle lucht- en scheepvaartmaatschappijen erkende Nederlandse reisbureau in Toronto.

Wij komen bij U thuis Uw reis bespreken.

Laat Uw reisproblemen onze zorgen zijn.

ADRIAAN LIMBERTIE
's avonds HI 4-8280

ME 5-5661

SPAAR 25¢ op een dozijn eieren wanneer U een 25 lb. zak **FIVE ROSES BLOEM** koopt.

NU! In elke 25 lb. zak Five Roses Bloem vindt U een waardebon die 25¢ korting geeft op de aankoop van een dozijn eieren. **Maak direct** gebruik van deze speciale aanbieding van Five Roses.

VANAF 1 APRIL 1966
LAGERE LUCHTTARIEVEN*
NAAR AMSTERDAM

21-Daagse Excursie Economy
Tarieven van:

Montreal	$335.
Toronto/Hamilton	$381.
Winnipeg	$461.
Calgary/Edmonton	$535.
Vancouver	$575.

Meer dan Dagelijkse KLM vluchten tussen Canada en Europa

Vraag Uw reisbureau hoe U Uw voordeel kunt trekken uit de volgende KLM "Plus Points":

- **Vlieg nu naar Nederland, betaal later.**
- **Betaal hier voor de reis van familie of vrienden naar Canada. De KLM reikt de biljetten in Nederland uit.**

* *Behoudens regeringstoestemming*

- - - - - - - - - -

**Afdeling Reisinlichtingen,
KLM Royal Dutch Air Lines,
635 Dorchester Blvd. West,
MONTREAL, Quebec.**

Stuur mij s.v.p. de volgende brochures:
.... KLM's Pay-Later Plan
.... Good Reasons for Flying KLM

Mr./Mrs./Miss ....
Adres ....
.... Telefoon ....
Mijn reibureau is ....
HD

KLM
ROYAL DUTCH AIRLINES

Niemand is alleen

DOOR

ANNIE FERWERDA - VAN DEN BERG

(21)

"Waar is uw zakdoek, Tante?"

Bijna had Geesje gezegd: onder m'n kussen.

"Pak maar een schone uit de kast, Tineke."

De eau de Cologne doet Geesje werkelijk goed.

"En nu je nieuwe plaat," zegt ze dan.

Maar Tineke zit op haar bankje en schudt haar hoofd.

"En u zich zeker een beetje liggen opofferen. Ik denk er niet aan."

"Tineke... Johan, help me eens. Ik offer me niet op, werkelijk niet, ik voel me al weer veel beter."

"Meen je dat nou?," vraagt Johan.

Hij staat met z'n schouder tegen de kast geleund, een voet op een sport van een stoel, z'n handen in z'n zakken.

Hij heeft een fijn besneden gezicht, een beetje ongenaakbaar ook, vooral wanneer hij niet lacht en z'n wenkbrauwen optrekt, zoals nu.

Z'n haar is golvend en bruin en dicht geplant. Zacht haar en toch weerspannig, getuige de lok die telkens uitspring over z'n voorhoofd.

In zijn ogen is ook dat bruine, maar daar is het als vonkjes, die uitdoven en weer aangloeien.

"Ja, ik komen het," zegt Geesje. "Ik weet dat jullie het goed bedoelen, maar laten we er nu echt niet langer over zeuren, heus! Een beetje afleiding is juist wel goed voor me."

Dan rekt Tineke zich uit op het bankje en trekt de gramofoon naar zich toe. Haar plaat schuift er af.

"Voorzichtig toch!," zegt Johan.

Even kijkt Tineke hem aan. Wat heeft Johan? Waarom telkens die toon? Daarstraks ook al.

Ze legt de platen voorzichtig naast de gramofoon op de grond. Dan slaat ze het deksel op, haalt de slinger uit de klem en begint te draaien. Ze zoekt even tussen de platen, legt er dan een op het plateau.

"Wat is het eigenlijk voor een plaat?" vraagt Johan.

"Stt. stil nou, zal je wel horen."

En dan horen ze; èn Geesje, èn Tineke, èn Johan.

Mütterlein! Mütterlein!
Könnt 'es noch mal so wie früher sein!
Als du mich mit deiner lieben Hand
geführt durch's Kinderland!
Tag für Tag. Nacht für Nacht
hat dein gutes Auge mich bewacht,
Alles Böse hielt's du fern von mir,
und dafür dank ich dir!
Quälten dich auch Not und Sorgen,
du trugst sie bei dir,
glücklich war ich und geborgen,
denn du warst ja bei mir
Mein liebes Mütterlein, Mütterlein!
Kann es auch nicht mehr wie früher sein,
denk' ich doch an meiner Kindheid Glück
so gerne noch zurück!"

Een successtuk. Een Schlager. Een doodgewone Schlager. Ja?

Wat raakt het in deze drie? Speelt de duivel weer eens een spelletje met ze?

Of zegt God: "Zie, Ik ben met u, al de dagen." Zo'n modelied, zou je zeggen. Waar een zeker soort mensen een tijdje mee wegloopt. Tot men er beu van is. En een nieuw lied het oude verdringt.

Maar God, onze Vader, bedient Zich soms ook van modeliedjes. Wanneer het om een van Zijn kinderen gaat, ja!

Johan staat nog altijd in dezelfde houding. Niets verraadt hem. Zelfs zijn ogen niet.

Maar eens heeft Robert, Sonja's schilder, tegen Geesje gezegd:

"Je moet op de handen letten. Handen verraden een mens altijd."

En de handen van Johan, weggeduwd in zijn zakken, verraden hem. Toch!

En om Johan gaat het, deze keer.

— — — — — — — — — — — —

Wanneer hij afscheid neemt, haastig, — want Bertha's voetstappen zijn al to horen op de trap — trekt Geesje hem naar zich toe.

"Johan, als 't je blieft, kom morgenavond terug. Bertha heeft een jaarvergadering en ik... ik moet je iets vragen... ook over mijn ziekte."

Dat woordje "ook" durft ze niet weg te laten. Ze heeft al een keer gelogen vanmiddag.

"Ik denk niet dat ik kan," zegt Johan.

"Je wilt niet," zegt Geesje. "Ik weet dat je niet wilt. Ik voel het."

Johan kijkt op haar neer. En dan speelt de studie die hij koos hem parten.

"Goed Geesje, ik zal komen."

En Johan komt.

Geesje heeft ronduit tegen Tineke gezegd dat ze Johan over enkele dingen spreken moet. En nadat ze thee hebben gedronken, verdwijnt Tineke naar boven.

Johan staat op uit zijn stoel, trekt het bankje waar Tineke op gezeten heeft nog wat dichter bij Geesje's bed en gaat zitten.

"Zo kan hij tegelijk goed naar de overkant kijken," denkt Geesje.

Maar Johan zit voorovergebogen, zijn armen steunend op zijn benen, zijn handen slap neerhangend tussen zijn knieën. Hij houdt een brandende cigaret tussen zijn lippen, heeft kennelijk last van de rook, maar zo kan hij gezichten trekken en zijn ware gezicht verbergen.

"Nou, kom op!," zegt hij, zonder de cigaret uit zijn mond te nemen, "wat wilde je weten?"

Geesje is nerveus. Vandaag is gisteren niet. Ze heeft bitter weinig moed. Ze meende iets noodzakelijks te doen, nu komt ze zichzelf alleen maar als een bemoeial voor.

Ze had een goede dag, weinig pijn; het leven toonde een vriendelijk gelaat.

Ze vraagt zich af wanneer een mens eigenlijk laf wordt: in het aangezicht van het leven of in het aangezicht van de dood?

Ze duwt haar handen tegen elkaar onder de dekens, knijpt in haar vingers, een voor een.

Ze ziet dat Johan een vlugge, onderzoekende blik op haar werpt. Dan kijkt hij weer neer op z'n handen en trekt z'n ogen klein.

Geesje kijkt naar buiten. Er gaan juist mensen naar binnen aan de overkant, twee mannen en twee vrouwen. En dan nog een man.

"Johan..." — ze schraapt haar keel want haar stem is schor —, "allereerst moet ik je bekennen dat ik iets weet.

Al dikwijls heb ik je aan de overkant zien staan, 's avonds, of beter 's nachts. Ik zag je dan eerst daaruit komen, uit dat huis daarginds.

In het begin schrok ik er van. Wat later moest ik erkennen dat de meesten van ons vroeg of laat zo'n tijd doormaken. En nòg later ging ik er op liggen wachten.

Ik lig zo vaak wakker, uren en uren. En door jouw staan daar hielp je mij over het moeilijke begin heen. Het moeilijke begin van iedere nacht. Wanneer iedereen slaapt of toch gauw slapen gaat en het zo op me afkomt: dat je alleen dood moet gaan; helemaal alleen. Dat het een natuurwet is; evenals iedere lente de bloemen weer gaan bloeien.

In het begin, toen ik hier pas was, heb ik wel eens gedacht dat ik toch eigenlijk liever in een ziekenhuis wilde liggen. Daar zijn meer mensen die wakker liggen en er is altijd wel een zuster die waakt. Het kon me zo benauwen, met slapende mensen in één huis. Ik was dat niet meer gewend. Het rakelde weer zoveel in me op. En daarom... ik ging naar je liggen uitkijken. En als je niet kwam was het een gemis, een leegte.

Zo zie je maar, Johan, dat egoïsme een kwaad is waar je tot het laatste tegen vechten moet. Maar ik geloof toch wel dat ik het nu wat jou betreft, overwonnen heb. Ik zal blij zijn, echt blij, Johan, als ik je daar 's avonds niet meer vandaan zie komen. Ik zal dan weten dat je niet meer zo ongelukkig bent als nu.

Nee, laat me even uitpraten. Wanneer ik nog gezond was, had ik me er waarschijnlijk nooit mee bemoeid. Dan had ik het veel te druk met mezelf gehad. Maar juist omdat het nu zo dringend is om met mezelf in het reine te komen, nu voel ik ook veel meer m'n verantwoordelijkheid voor anderen.

M'n kringetje is zo klein geworden, Johan. God heeft me al zoveel mensen afgenomen. Omdat ik er niet goed voor was. En daarom... als ik je soms helpen kan..."

Nu heeft Johan de cigaret toch uit zijn mond genomen. Er is as afgevallen, hij veegt die uit elkaar met zijn schoen. Dan neemt hij zijn zakdoek en slaat over de morsige plek tot er niets meer van te zien is. En dan zegt hij:

"Nee Geesje, jij kunt mij niet helpen."

Heel stil is het in de uitbouw. De pendule in de eetkamer pingt negen keer, vinnig, kortaf.

Buiten fluit iemand, er klinken voetstappen, een trolleybus zoeft aan.

En dan zingt ook weer de Martini.

"Het spijt me," zegt Geesje. Meer niet.

Drie kleine woorden, geladen met een vracht verdriet. Zo voelt Johan het. Of ze is afgewezen.

O nee, niet door hem. Wat komt hij er uiteindelijk op aan? Toen ze dat daarnet allemaal zei, wat voelde hij zich een stakker, een slappeling, een nul. Een oud wijf is hij, een huilebalk van een vent.

(Wordt vervolgd.)

CLASSIFIED ADS

Pay your advertisement when you send it in. See our standard-rates below:

Birth-announcements .. $3.00

Engagement-announcements $3.00

Marriage and anniversaries $5.00

Notifications of death $4.00

"For Sale" and "Want" advertisements up to 30 words $3.00. Every word more 10¢.

For "letters under number" 50¢ extra.

Send your payment together with your ad to:

Calvinist-Contact
Box 312, Station B,
Hamilton, Ont.

With great joy and gratitude we announce that the Lord entrusted to our care a son

ROBERT ALLEN

5½ months old.

Brother for Carol Joanne.
Mr. & Mrs. J. G. Veenstra.

March 10, 1966.

44 Gentry Cres.,
Richmond Hill, Ont.

On April 2nd, 1966 D.V. we hope to celebrate with our parents

CORNELIS VAN NIEDEK
and
HENDRIKA VAN NIEDEK—BOENDER

the occasion of their 35th wedding anniversary.

That God may spare them for each other and for us is the prayer of their children and grandchildren.

Bill and Grace van Niedek, Rita, Kees, Patsy, Bobby and Lorraine.
Marg and John Kramer, Michael.
Riek and Piet Looyen, Margaret.
Joe and Audrey van Niedek. Caroline, Angela, John and Anita.
Kees van Niedek.
Harry and Janet van Niedek, Myra.
Daney van Niedek.

Reception on Saturday afternoon from 2 to 4, 26 Barrie Street.

Home address 282 Yonge Street, Kingston, Ontario.

Aalten 1936 — March 26 — Byron Center 1966

We would like to congratulate our dear parents and grandparents

EVERT HENDRIK TE HENNEPE
and
HENDRIKA ALEIDA TE HENNEPE, nee WUBBELS

on the occasion of their 30th wedding anniversary on Saturday, March 26.

That our Lord may continue to bless them and spare them, for each other and for us, for many more years, is the wish of their children and grandchildren.

Grand Rapids, Michigan.
Kathy and Bill te Hennepe.
Shilo, Manitoba:
Diane and Bill Wesselius, Alynne, Janet and Cornell.
Byron Center, Michigan:
Sherry and Jack te Hennepe, Gregory.

8845 Byron Center Ave.,
Byron Center, Michigan.

Grateful to the Lord we hope to celebrate the 25th wedding anniversary of our dear parents on March 25th, 1966

GERHARD WILLEM HUININK
and
JOZINA HUININK—VAN ROOYEN

That the Lord may bless them and give them many more years is the prayer of us all.

Henk and Eef, Brantford.
Leny, Brantford.
Wim, Toronto.
Jerry, Ridgetown.
Alex, Curries.
Leida, Curries.

Open house on Friday, March 25th, 1966 from 7 P.M. to 10.00 P.M. at R.R. 1, Currie, Ont.

Instead of a gift, a donation to Salem would be appreciated.

DAIRY OR BEEF FARM
100 ACRES

Pole barn 90 x 90, with automatic centre feeding. Silo 18 x 50. Milking parlour, milkhouse and 400 gal. milk cooler. Second barn and another silo. Good 5 bedroom house near Jarvis, Haldimand County. $27,000 with $10,000 cash. Merrill Hare, Realtor, Simcoe, Ont. Phone 426-2645.

Heden ontvingen we uit Nederland het droeve bericht, dat op zondag 6 maart 1966 onze moeder, behuwd-, groot- en overgrootmoeder,

MELLINA SIKKEMA—VENEMA,

geliefde echtgenote van Sikke Sikkema,

in de gezegende ouderdom van 86 jaar, na een gelukkige echtvereniging van 63 jaar, is overleden.

Haar wens om bij Jezus te zijn is nu in vervulling gegaan en dat weten lenigt onzé smart.

Ps. 23:1 onberijmd.

Cooksville, Ont.:
P. Sikkema.
J. Sikkema—Schuil.
Port Credit, Ont.:
B. Kamphuis.
M. Kamphuis—Sikkema.
Drayton, Ont.:
S. Sikkema.
G. Sikkema—Bolt.
Cooksville, Ont.:
H. Sikkema.
M. Sikkema—Van Dorp.
Burlington, Ont.:
H. Sloots.
G. Sloots—Sikkema.
Soest, West-Duitsland:
G. Van Setten.
Tj. Van Setten—Sikkema.
en kleinkinderen.

Cooksville, Ont.,
8 maart 1966.

On Monday, March 7, 1966 the Lord took unto Him our beloved wife and mother

JANTJE BOUWKNEGT,

in her 41st year.

Klaas Bouwknegt,
Ralph, Grace and Gary John.

Job 1, verse 21.

R.R. 3, Moorefield, Ont.

Heden nam de Heer tot Zich in het Vaderhuis onze geliefde man, vader en grootvader

JANNIS CAPPON,

in de ouderdom van 69 jaar.

"Wie in mij gelooft zal leven, ook al is hij gestorven."

Uit aller naam:
E. J. Cappon—de Bliek.

Willowdale, Ont.,
10 maart 1966.
73 Churchill Ave.

On March 10th, 1966 it pleased the Lord to call home the administrator of our church

Mr. J. CAPPON.

May the Lord comfort and sustain the bereaved in their sorrow.

For the Willowdale Chr. Ref. Church:
Rev. L. Slofstra, president.
Mr. B. Bonvanie, clerk.

Er biedt zich aan voor de zomermaanden een meisje (17 jaar) als

MOEDERS HELPER

in een goed gezin. G.G. Er wordt meer op goede behandeling gelet dan op hoog loon. Liefst in de buurt van Orillia, Ont. Schrijf aan no. 1860, % Calvinist-Contact, P.O. Box 312, Stat. B, Hamilton, Ont.

In Beautiful Fonthill

Fruit farm, 14 acres, sandy loam. 75% peaches, balance, mixed. Excellent two-storey brick four-bedroom home, nicely landscaped. All machinery. $32,000 with $10,000 down. Vendor takes balance at 6%. Easy terms.

Fruit & Beef

50 acres, 25 in fruit, balance open, two barns, one new. Large four-bedroom house. Asking $50,000 with $10,000 down. For these and other farms, please Call or Write:

DICK SCHOUTEN
Box 702, Fonthill Dial 892-2310

REG. W.
HOPKINS
Ltd.
REALTOR
85 Russell Ave. 684-6328
ST. CATHARINES, ONT.

"Your Satisfaction Is Our Main Interest"

NIAGARA PENINSULA !

Dairy en Beef Cattle Farms
Fruit Farms

BROILERS:
16,000 en 30,000 quota.

GENERAL GROCERY STORE

Slechts $27,000.00 inclusief winkelvoorraad, en woonhuis. Zeer goed inkomen. Dicht bij Kerk en Chr. School.

Schrijf of telefoneer (collect) voor alle bijzonderheden,

GERRIT OTTEN
Ph. 563-7904
BEAMSVILLE. ONT.
Agent voor
HAROLD JARVIS Real Estate
Grimsby, Ont.

Nieuws van "SALEM"

Het werk van barmhartigheidsbetoon ten aanzien van degenen, die aan geesteszieken lijden, vraagt veel voorbereiding alvorens men daadwerkelijk deze verzorging ter hand kan nemen. Onze bestuursvergaderingen worden hierdoor gekenmerkt. Steeds zijn daar punten aan de orde, die allen ten doel hebben om binnen afzienbare tijd de beste medische en geestelijke zorg te geven aan hen die door geesteszieken gekweld worden. Zo ook op de laatste bestuurvergadering, welke op 22 januari gehouden werd.

Rapport van de "Public Relations Study Committee". Op een vorige bestuursvergadering was een speciale studie-commissie benoemd, welke tot taak had op deze vergadering te rapporteren over het hele vraagstuk van publiciteit en ledenwerving. De All Ontario Deacons Conference was van mening, dat wij nog te onbekend waren bij onze mening en dat wegen en middelen moesten gevonden worden om een ieder warm en actief te maken voor "Salem".

De studie-commissie had inderdaad gezorgd, dat er een rapport op de bestuurstafel lag, waarvan bovendien elk bestuurslid een afschrift ontvangen had.

Het rapport bevatte 3 voorstellen, waarvan het eerste betrekking had op de ledenwerving, het tweede op de voorlichting en het derde op de lidmaatschapscontributie. Het eerste voorstel werd na enkele amendementen aangenomen; het tweede ongewijzigd overgenomen en het derde werd verworpen. De resultaten hiervan zijn:

A. In plaats van de bestaande toestand, waarbij de ledenwerving de verantwoordelijkheid was van de zgn. cordinators (voor elke Ontario-classis van de Chr. Ref. Church één en bovendien één voor de Reformed Church en één voor de Free Chr. Ref. Churches), zal deze taak de verantwoordelijkheid van de "Public Relations Committee" als geheel worden. De leden hiervan zijn de genoemde coordinators (straks vermeerderd met de coordinator van de Can. Ref. Churches) en de secretaris van de organisatie, welke ook als voorzitter van déze commissie zal optreden. Het belangrijkste is echter dat deze commissie een gesalarieerde administrateur ("part time") zal benoemen, welke de ledenwerfactie met de daaraan verbonden administratie krachtig ter hand moet nemen. De bevoegdheden en verplichtingen van deze persoon zijn uitvoerig in het besluit omschreven. In feite komt hiermede de ledenwerving nu voor rekening van de administrateur, terwijl de coordinators hem bijstaan en van advies dienen. Wij verwachten dat met Gods hulp deze verandering tot een groter ledental mag leiden. Het doel is dat elk lid van de deelnemende kerken ook lid zal zijn van "Salem".

B. Er zal meer lectuur over "Salem" komen. Twee maal per jaar zal aan de deelnemende kerken de gelegenheid gegeven worden, hetzij een bulletin cover, hetzij een inlegvel voor de bulletin te verkrijgen, om zodoende al onze mensen te bereiken. Verder zullen al onze leden tweemaal per jaar een "Newsletter" ontvangen, afgezien van het jaarverslag dat tegelijk met de uitnodiging voor de jaarvergadering toegezonden wordt. Dit alles, benevens orienterende artikelen en rapporten van bestuursvergaderingen in onze bladen, zullen ongetwijfeld een beter publicatie program en een steviger band met onze leden betekenen. De uitvoering van dit besluit is aan de bestaande "publication committee" opgedragen.

C. De lidmaatschapscontributie, nu $2.50 per jaar, zal niet verhoogd worden! De commissie stelde voor deze tot $4.00 per jaar te verhogen in verband met het zeer grote kapitaal dat voor het bouwfonds noodzakelijk is. De meerderheid van het bestuur meende echter dat het beter is hiermede te wachten totdat het ziekenhuis er is en dan een beroep te doen op de leden, teneinde de begrote exploitatierekening van $173.000,00 per jaar (zie ons vorig verslag) te kunnen betalen. In plaats van verhoging der contributie kwam het moderamen met een ander voorstel en dat is het volgend punt.

Bouwplannen. Korte, maar belangrijke rapporten waren ter tafel van de "Planning Committee" en de "Medical Advisory Committee". De planning committee had "blue prints" ontvangen van een der nieuwste Ontario inrichtingen voor geesteszieken. Deze zullen worden bestudeerd en de leden dezer commissie zowel als onze voorzitter Dr. Vander Maas zullen resp. een modern ziekenhuis in Ontario en "Pine Rest" in ogenschouw nemen. Daarna zal een lijst van wensen voor onze toekomstige eigen inrichting worden samengesteld, welke als leidraad zal dienen voor de te benoemen architect.

Het bestuur was unaniem van oordeel dat ons streven erop gericht moet zijn dat de voltooiing van de bouw en de opening van ons "Salem" Ziekenhuis D.V. in 1968 zal plaatsvinden. Op de bestuursvergadering, welke in mei gehouden zal worden, verwachten we nieuwe voorstellen van de Planning Committee.

Dr. J. Keizer van Don Mills werd als 6e lid van de "Medical Advisory Committee" benoemd.

Rapport van de Penningmeester. Een voorlopig financieel verslag 1965 (nog te controleren door de accountant) wijst uit dat in 1965 de inkomsten een ongekende hoogte van $34.500,00 bereikte. Het kapitaal der vereniging steeg hierdoor tot $87.000,00. Geconstateerd werd dat de Here onze weg in 1965 buitengewoon voorspoedig heeft gemaakt, hetwelk ons met grote dankbaarheid vervult. Een uitvoerig financieel rapport zal voor de komende jaarvergadering aan de leden worden toegezonden.

Bestuursleden. Het bestuur, gebruik makende van het recht om in tussentijdse vacatures zelf te voorzien, benoemde in de vacatures ontstaan door het bedanken van de heren A. F. P. Vermeulen en H. Pel als nieuwe bestuursleden resp. de heer J. P. Vanden Berg (Ref. Church) van Cooksville en de heer J. Vander Vliet (Eastern Ontario Chr. Ref. Church) van Trenton.

Jaarvergadering. Regelingen werden getroffen voor de 5e jaarvergadering, welke D.V. op zaterdagmiddag 26 maart a.s. in de Immanuel Chr. Ref. Church te Brampton gehouden zal worden. Behalve verslagen, reglementswijzigingen en bestuursverkiezingen, zal dit keer een film op het terrein van de verzorging van geesteszieken vertoond worden. Wij hopen dat veel leden van hun rechten om mee te spreken over de gang van zaken in onze vereniging zullen gebruik maken.

En tenslotte 2 vragen:

Bent U nog geen lid? Haast U dan en meldt U nog vandaag bij onze secretaris: Rev. J. Van Harmelen, Box 33, R.R. # 2, Whitby, Ont.

Bent U reeds lid? Maak dan propaganda bij Uw vrienden en kennissen en werf nieuwe leden! Contributie $2.50 per jaar. Meer mag ook!

Casper Vanderiet.

---

190 Acre Dairy Farm

7 mijl vanaf Jarvis, aan harde weg. Huis van alle gemakken voorzien. Machineschuur, twee barns, vier silos, vee en machinerie. Lichte grond. Vraagprijs $45,000.00. Downpayment $20,000.00.

JACK BYLSMA
1607 King St. E., Hamilton, Ont.
Phone: LI 9-3894

Te koop:

95 ACRE FARM

3 mijl van Chr. Ref. Church en Chr. School. Warm en koud water en oil furnace in huis. Laag downpayment. Contract voor 6000 broilers. P. Karsten, R.R. 2, Moorefield. Tel. 601 R 14, Drayton, Ont.

Harry Den Haan

Tax Consultant
(Registered)

SPECIALIZING IN FARM INCOME TAX

Reasonable rates.

No advance payment.

Clients accepted within 100 miles from Hamilton.

Phone or write:

10 Leavesden Place,
HAMILTON, ONT.
Phone 383-6713

HULP GEVRAAGD

in gezin met 3 personen waar moeder hulpbehoevend is. Dicht bij Brantford. W. de Boer, R.R. 1, Jerseyville, Ont. Tel. **MI 8-3336.**

FARM TE KOOP

Een 470 acre tabaksfarm met 90 acre tabaksrecht, 11 kilns en alle machinerie voor tabak en cash crop. $40.000 down. Dit is een excellente farm.

Tevens een 150 acre 7 kilns en 44 acre recht. Deze farm kan gekocht worden met $20.000 down. Beide farms zijn mooi gelegen aan de hoofdweg in het Aylmer en Delhi district.

Eveneens dairy farms van 50 tot 400 acres met en zonder melkcontract, rond Woodstock, Embro, Ingersoll, Delhi en Aylmer.

Voor meer informatie schrijf of bel

Mr. of Mrs. Jan Wybenga
Box 73, BEACHVILLE, Ont.
Tel. 423-6406

Vertegenwoordigt

Henri Bouckaert
Realtor, Aylmer, Ont.

PRACHTIGE FARM TE KOOP

Slechts $5,000.— Down

Deze farm ligt aan de rand van de industrie-stad Welland. De grote, zo goed als nieuwe barn is een der mooiste barns in de Niagara Peninsula en is voor alle doeleinden geschikt.

Er kan een open melkcontract worden verkregen met een der beste dairies in de omgeving.

Het land is van uitstekende kwaliteit en er is een prima watervoorziening.

Er is een zeer goed huis, voorzien van badkamer, basement met oil-furnace, ruime keuken, eetkamer, huiskamer en 5 slaapkamers. Ook dit huis verkeert in prima staat van onderhoud. Deze farm is SPOT-GOEDKOOP VOOR SLECHTS $29,000.— ($5,000.— down). De eigenaar is genegen zelf de hypotheek te verstrekken van $24,000.— tegen 6% met zeer gemakkelijke terugbetalingen.

Het is de moeite waard deze farm te komen bezien en wij hebben tevens verschillende andere prima farms ter verkoop in handen.

K. KRAAY, Real Estate Broker
2 Juliana Crescent ST. CATHARINES, ONT. Tel. 934-1813

Wanted:

METAL WORKER

Blacksmith or mechanic with experience in this field. Tradesman preferred.

Good opportunity for advancement in a fast growing business for the right man.

Location is close to Chr. Ref. Church and school.

Contact:

WALINGA'S BODY & COACH LTD.
R.R. 5, GUELPH, ONT.
3 miles North of City. Phone 824-8520.

THE DUTCH CREDIT UNION
(OSHAWA) LTD.

needs a

MANAGER

Male or female. Must be over 25.

Qualifications: A general bookkeeping knowledge and a genuine desire to further Credit Union affairs.

Please supply resumé of experience and salary expected to the Secretary Mr. H. Kok, 170 Elizabeth Cresc., R.R. # 3, Oshawa, Ont., before April 1.

For new Custom and Production Shop in Oakville, Ontario.

Salary $8,000.00 and up, plus benefits, depending on qualifications.

Machine Shop Supervisor

Responsibilities:

Direct supervision of approximately 20 men.
All phases of production and quality control.

Qualifications:

Good command of English.
Previous supervisory experience.
Fully qualified Journeyman Machinist.

Write under Box 1856, % Calvinist-Contact, P. O. Box 312, Station B, Hamilton, Ont.

MACHINE-BANKWERKERS

worden dringend gevraagd wegens de snelle groei van ons machinerie bedrijf.

Wij bieden: Prima beloning,
Vast werk,
Sociale voorzieningen,
Interessant werk aan een gevarieerde produkten reeks.

Wij vragen bedieners van:
Horizontal Boring Mills
Vertical Boring Mills
Tracer Lathes
Radial Drills.

Het kunnen lezen van blauwdrukken en zelfstandig kunnen opzetten is een vereiste.

Solliciteer schriftelijk of vervoeg U persoonlijk bij

KOEHRING - WATEROUS LTD.
South Market St., BRANTFORD, ONT.
Attentie: P. Genovese.

Kerknieuws

CHR. REF. CHURCH

Beroepen

te Edmonton (First), Alta., D. Kwantes te High River, Alta.

te Cochrane, Ont., als Home Missionary (Toronto II roepende kerk), W. Dubois te Barrhead-Westlock, Alta.

Bedankt

voor Grand Prairy/La Glace, Alta., E. Gritter te Orillia, Ont.

Spreekt U HOLLANDS ?

De eerste vraag, wanneer een Hollander Valentine Travel opbelt. 7 van de 8 zeggen: Ja.

Daarom voor Uw reis naar Holland, schrijf, bel of bezoek Valentine Travel. Dag en nacht staan wij voor U klaar. Wij komen zo nodig ook bij U thuis om de reis te regelen.

Ga naar de Expert op Reisgebied:

LUCAS KOOPS

Manager

VALENTINE TRAVEL Service 485-0336

1642 Bayview Av. Toronto 17 Ont.

ZION CHR. REF. CHURCH TE OSHAWA NEEMT OP UNIEKE WIJZE HAAR KERKGEBOUW IN GEBRUIK

De Zion gemeente mocht onlangs met grote dankbaarheid haar nieuw kerkgebouw in gebruik nemen. In 1963 werd de gemeente geinstitueerd. Een jaar later ontving ze in Rev. D. N. Habermehl haar eerste predikant. Verleden week werd het nieuwe kerkgebouw ingewijd.

Uit de manier waarop dit gebeurde blijkt dat de jonge gemeente zich bewust is van haar 'boodschap en taak in onze tijd. Het gebouw zelf is modern. Van binnen is voldoende rekening gehouden met vergaderruimte. Zelfs is de gemeente in het bezit van een "fellowship room", waaruit wij mogen concluderen dat de Zion kerk niet uitsluitend een 'preekkerk' wil zijn, maar ook mogelijkheden biedt om de gemeenschap der heiligen te beoefenen.

De kerkleden hebben zelf meegeholpen om de kerk in te richten. Het inwijdingsprogramma ziet er keurig verzorgd uit. Het was een echte inwijdingsdienst waarin de gemeente, door het herhalen van de woorden: We dedicate this house, het kerkgebouw opdroeg aan God en tevens als gemeente zich opnieuw toewijdde aan de dienst van God en de medemens.

Op zaterdagmorgen werd de jeugd van de buurt uitgenodigd om mee feest te vieren, waar voor de kinderen een film werd vertoond en 'refreshments' werden aangeboden. Er waren 160 kinderen. Diezelfde avond werd de oudere jeugd door de kerkjeugd uitgenodigd om samen te spreken over de problemen bij welke de christelijke kerk vandaag wordt bepaald. Inderdaad een prachtige wijze van 'dedication'.

TEACHERS WANTED

Trinity Christian School, Burlington, Ont.
needs a
TEACHER
for grade 3. Please send applications to Mr. D. Stronks, Secretary, 608 Braemore Road, Burlington, Ont.

Due to retirement and expansion the Georgetown District Christian School will need
2 TEACHERS
for the primary and intermediate grades for the 1966/67 schoolyear. Applications stating qualifications, salary, and references to be sent to the principal, Mr. J. Petrusma, 28 Ewing St., Georgetown, Ont.

The Board of the John Knox Christian School of Brampton invites applications from
TEACHERS
for its 8-room school for the school term 1966-67. Salary schedule will be sent upon request. Mail to the address of Mr. H. A. VanderWindt, Principal John Knox Christian School, McLaughlin Rd. S., Brampton, Ont.

Immanuel Christian School, Aylmer, Ont. will need
2 TEACHERS
schoolterm 1966-67, for grades 1-2, 3-4. Please send applications to Mr. J. Kaastra, Secr., R.R. # 2, Springfield, Ont. Phone 773-3848.

The Calvin Christian School in Trenton, Ont. will be in need of a
TEACHER
in September, 1966, for either the primary or the junior grades. Please send applications or inquiries to the Secretary of the Board: J. VanderVliet, 304 Dundas St. W., Trenton, Ont.

The Clinton Christian School (5 rooms) will be in need of
ONE TEACHER
for grade 4.
per Sept. 1966. For information contact Mr. W. J. Bakker, Box 317, Londesboro, Ont.

Hamilton District Christian High School needs a
PRINCIPAL
and
TWO TEACHERS
Preferably qualified to teach Physical education and Commercial subjects.
Please send applications to the Principal: Mrs. Bernice Schrotenboer, 28 Athens St., Hamilton, Ont.

We have openings for
TEACHERS
at Calvin Christian School, Hamilton, for the school term 1966-67. For information and application form write to the Principal, Mr. R. Klapwyk, 547 West 5th St., Hamilton, Ontario.

The Emmanuel School of Oshawa, Ont., requires for September, 1966
A TEACHER FOR GRADE 2
Approximately 30 children. Please write the principal, Mr. Wm. R. Rang, R.R. 3, Oshawa, Ont.

Houston Chr. School invites you to teach in beautiful central B.C.
POSITIONS OPEN
in Grades 1-2 and 3-5.
Please send inquiries to Leroy Feenstra, Box 237, Houston, B.C.

The Brantford Christian School will be in need of
TWO TEACHERS
for the 1966-1967 schoolyear. ONE for 3 & 4; and ONE for 5 & 6. Both combinations will have approx. 25 pupils. Please send your application to the Principal, Mr. J. Kooistra, 406 Marlboro St., Brantford, Ont.

The Calvin Chr. S. of Kingston the University City of Eastern Can. needs
A TEACHER
for the intermediate grades per Sept. '66.
Please, send qualifications and references to the Principal, H. Van Rossum, 309 Van Order Dr., Kingston, Ont.

The Holland Marsh Christian School will be in need of a
PRINCIPAL
for grades 7 and 8, and a
TEACHER
for grades 3 and 4, for September '66.
Please send application stating qualifications, experience, references, etc. to: R. Hovius, R.R. # 2, Newmarket, Ont. Tel. 895-9975.

The Terrace Calvin Christian School Society in the rapidly expanding Skeena Valley of B.C. is in need of:
ONE PRINCIPAL
grades 4 - 6,
ONE TEACHER
grades 1 - 3
for our newly constructed school. P.O. Box 317, Terrace, B.C.

Timothy Christian School in West Toronto will require for September, 1966,
TEACHERS
for the junior and senior grades. Applications stating qualifications, experience (if any), grade preference, and telephone number may be sent to: H. VandeBurgt, Principal, Timothy Christian School, 28a Elmhurst Drive, Rexdale, Ont.

St. Thomas Ebenezer Christian School invites applications for
TWO TEACHERS
per September 1966. Grade 1 and 2, Grade 3 and 4. Salary according to O.A.C.S. schedule. Send applications, stating qualifications and experience, if any, to the Principal, Mr. H. Marissen, 79 Lawton St., St. Thomas, Ont. Phone 631-4063.

Because of expansion, the Canadian Christian School of Smithers, B.C. is in need of a
TEACHER
for either grade 2 or a combined grades 3 & 4. Send applications to Mr. Sid Jaarsma, Box 2117, Smithers, B.C.

The Thunder Bay Christian School, Fort William, Ont. will be in need of
A PRINCIPAL AND TEACHERS
for the schoolyear 1966-67. Openings in all grades. Send your applications or inquiries to the Secr. T. Bakker, R.R. 3, Fort William, Ont.

Lethbridge, Alberta, Immanuel Christian School requires
THREE ADDITIONAL TEACHERS
for the 1966-67 school year. There will be openings in Grades 4, 5, and 6. Teachers interested in these grades are invited to apply. Consideration will also be given to someone interested in teaching departmentalized science in grades 6 through 9.
Send letters of inquiry to Mr. John Nieboer, 1119 - 12 St. B. No. Lethbridge, Alberta.

Richmond Christian School needs:
1 TEACHER
for grades 4 & 5.
Richmond lies just 10 minutes south of beautiful Vancouver, B.C. For information or application, write: Mr. J. De Vries, Principal, 818 No. 2 Road, Richmond, B.C. Give details re. training & experience.

CALVIN CHRISTIAN SCHOOLS in Edmonton, Alberta, invite applications from interested
TEACHERS
for positions in grades 1 to 10. Subject matter areas in vacancies in grades 7 to 1 include English, Math. en Science, and Social Studies specialiations. The grade 10 program is to begin September 1, 1966. Starting salary for degree teachers is $4,250.— plus various fringe benefits. Send all correspondence to: Mr. H. Konynenbelt, Principal, Calvin Christian School East, 36 Street - 116 Avenue, Edmonton, Alberta.

Due to expansion The John Calvin Christian School of Strathroy, Ont. will be in need of a
TEACHER
by Sept., 1966. Please send application stating qualifications, experience and references to the Principal, Mr. G. H. Bonekamp, Box 728, Strathroy, Ont.

The Abbotsford Christian School Society requires for its modern school
A SEVENTH TEACHER
for one lower or intermediate grade. Abbotsford, B.C. is situated in the beautiful Fraser Valley with a mild climate. Letters to the Secr.: M. P. Busink, P.O. Box 1474, Abbotsford, B.C.

The seven room Canadian Christian School of Jarvis, Ont. will need teachers for the
PRIMARY and INTERMEDIATE
grades as per September 1966. Recent addition of three classrooms, teachers' room and other facilities. Please send your application to the principal, Mr. T. Bergsma, Box 104, Jarvis, Ont., telephone 587-2604.

We need:
1 TEACHER
for grade 2,
2 TEACHERS
for grade 4, or 5, or 6
1 TEACHER
for grade 7.
Apply with full information & references to Knox Christian School, Bowmanville, Ontario.

The Wallaceburg Christian School (4 rooms) will need a
PRINCIPAL
(Grades 7-8)
for the 1966-67 school term. Please send applications to: Mr. P. Langeveld, Secretary, 120 Oak St., Wallaceburg, Ont. Phone: 627-5094.

The John Calvin Christian School of the growing and industrious University City of Guelph, is inviting applications for
2 TEACHERS
for the primary and senior grades. Please send your application to Mr. T. Bootsma, Principal, 290 Water Street, Guelph, Ontario.

Dundas, Ontario

We invite experienced teachers to apply for our vacancy in
GRADE 3 & 4
Please send all correspondence to Mr. J. Stronks, Principal, R.R. 2, Dundas, Ont.

The London Parental Chrstian School of London, Ont. will be in need of a
TEACHER
for the intermediate grade, by September, 1966.
Please send applications, stating qualifications, experience and references, to the Principal, Mr. Wm. Van Wieren, 202 Clarke Side Road, London, Ont.

Expanding London District Christian High School requires for September 1966
1 LANGUAGE MAJOR
(French and English)
1 ENGLISH MAJOR
For further information and applications write to: P. J. Berghuis, 300 Thames St. N., Ingersoll, Ont.

The John Knox Christian School will need
TEACHERS
for the primary and intermediate grades per September next.
The vacancies are due to expansion of school and retirement of the teachers. Please send your application to Mr. R. Vander Ploeg, Principal, 1045 Parkinson Road, Woodstock, Ont.

Books on Education

J. DEWEY — Democracy and Education	$3.30
E. FULLER — The Christian Idea of Education	1.45
R. L. DEYMOND — A Christian View of Modern Science	.65
P. E. HUGES — Christianity and the Problem of Origin	.85
A. M. REHWINKEL — The Flood, popularly written	2.15
C. VAN TIL — The Dilemma of Education	.55
J. C. WHITCOMB — The Origin of the Solar System	.55
E. WOLTHUIS — Science, God and You: A Guide and Balance for the Christan Student	2.75
A. N. Whitehead — The Aims of Education	.75
J. MARITAIN — Education at the Crossroads	1.25
M. C. DENDY — Changing Patterns in Christian Education. (The principles of Chr. Education from Calvin and Knox to the present)	1.65
PROF. H. DOOYEWEERD — In the Twilight of Western Thought	2.75
H. M. MORRIS — The Twilight of Evolution	1.65

Speelman's Bookhouse Ltd.

BOOKS 10 Golfdown Drive REXDALE, ONT. 741-6563 PHILIPS RECORDS

Zoekt U een investering die Zekerheid plus Extra Rente biedt?

VERDIEN 5½% ENKELVOUDIGE RENTE MET TORONTO-DOMINION 6-JAAR SPAAR CERTIFICATEN

Verkrijgbaar in gemakkelijke bedragen van $10 tot $50,000 (een $10 certificate kost slechts $7.50) en kan, als U het geld nodig heeft, op elk tijdstip ingewisseld worden.

Vooruitstrevende mensen doen hun bankzaken met

TORONTO-DOMINION

De Bank waar mensen het verschil uitmaken.

"WEDERZIJDS"

Vanaf de Boerenoorlog tot de Bevrijding van Nederland.

De Vóórfilm van "WEDERZIJDS" vertoont **de kennismaking van Prinses Beatrix en Claus Van Amsberg**

DEN Vaderland

GETROUWE

ZIE DEZE MOOIE FILMS OP EEN VAN DE VOLGENDE AVONDEN:

17 Maart in de "Peel District High School Auditorium", Kennedy Road N., BRAMPTON, ONT.
18 en 19 Maart in de "Toronto District Christian High School", WOODBRIDGE, ONT.
23 Maart in "Nelson High School Auditorium", New Street, BURLINGTON, ONT.
24 Maart in "Knox Christian School Auditorium .... BOWMANVILLE, ONT.
25 Maart in the First Christian Reformed Church, 287 Water St., GUELPH, ONT.
30 Maart in Oakley Park School .... BARRIE, ONT.
31 Maart in Community Hall .... HAGERSVILLE, ONT.
2 April in Green's Mary Auditorium .... PETERBOROUGH, ONT.
5 April in Hebron Christian Reformed Church .... OSHAWA, ONT.

Verenigingen dit nog geïnteresseerd zijn in de films kunnen nu nog aanvragen zenden naar

HOLLAND FILM SERVICE

BOX 121 — BRAMPTON, ONT.
Telephones: 451-2226 en 451-4810

HI NEIGHBOURS!

Doors

There is a hotel with an attached beverage room or bar which is called "The Green Door". And green it is! Set in a wall of drab dirty brick, on which the city has sprinkled its years of soot, dust and smoke, the brightly painted door hits one with a startling blow. The reason for its appearance is apparant: to attract thirsty customers, to fill their need, and leave through this green door, with a false sense of enjoyment, daring or ability to better face life's problems. As I looked at this door, I began to ponder a moment on the meaning of a "Door", a closed or opened door, and what this can mean to earth's inhabitants.

Some years ago I sat in a very busy railroad station awaiting the arrival of a relative. Due to the weather the train was delayed and the hour I spent in the station waiting room was one of the most fascinating hours I can remember.

I found a seat from the heavy traffic, but facing a door, which lead to the passageway and finally to the station platform. To this latter one may only gain admission by the purchase of a ticket and I chose to wait where it was more comfortable. As I sat looking at the double door, heavy and solid, with brass base and knobs, I realized that what passes through is a bit of life, and I became more and more intrigued as I watched humanity coming through. Each individual who pushed open the door did so with a definite purpose. Men, women and children all ages, sizes and nationalities could be seen. Many languages were spoken and a multitude of dramas were begun or ended here. The station is in a very busy Canadian city centrum of many railways and one could not tell whether passengers had arrived from East or West but this was for many a destination to which they had travelled many miles. There were other benches, longer than the one I had chosen, and here we folks who like I awaited the arrival of a friend or business acquaintance. In many cases the passengers who entered from the train stood momentarily hesitant, wondering if they would be met, then sudden pleasure as the outstretched hand or arms reached toward them. The tenderest emotions displayed caused a lump in my own throat as an elderly couple newly arrived from overseas stopped just inside the waiting room. Completely strange to their surroundings they searched every face to see a smile of recognition. Several minutes passed, the elderly lady's strange look turned almost to panic but her husband lovingly patted her hand, meanwhile trying to keep a Red Cap from picking up his baggage. These porters, helpful though they be, can make an extreme nuisance of themselves, especially to one who does not speak the language. What joy came over the old folks when a young woman came running through the crowd followed by her husband and little boy. Words of welcome in their own tongue, embraces, many kisses and exclamations about the little boy, who seemed to be the grandson and a bit shy in the face of these newly arrived grandparents. I visualized a few happy weeks for these two families reunited in Canada.

The business men are always in the crowd, accustomed to all the hustle and bustle of travel, to some of them the arrival means Home, with well-cooked meals again, and a few hours spent with wife and children. To others it means a business deal or convention to attend. These convention delegates are usually in groups, convention jokes abound and the atmosphere is jolly.

There are also the shy girls who come in looking for positions, graduates who seek opportunities in the big city. You feel like touching them on the arm and say: "Please be careful and don't forget to write home." Some are so full of enthusiasm and you wonder how soon they will be disillusioned.

There are a few women who have come on a shopping spree, holding on tightly to their purses. Several people are returning from a vacation. Although it is cold here they show a beautiful tan. Their baggage shows the placards of places they have visited, and they have a great deal to relate to those who have come to take them back to home and daily routine.

One couple comes in quietly, they stand somberly overlooking the waiting crowd, to pick out a face they seek and soon they too are in conversation. They walk slowly past me, and I pick up short expressions of grief. They have perhaps returned from paying a last visit to an ailing relative, only to remain a few days longer to attend a funeral. They slowly move toward the exit, looking very tired; grief does affect one that way.

Then there are always the children: babies crying, tired after many irregular hours on a train, anxious to be put to bed, in familiar surroundings, and older ones raring to go, eager young faces, happily anticipating a visit, pulling parents along in their hurry.

You sit there and wonder what small portion of their lives you have just observed. A few nuns always seem to be in the crowd at the station. They are so sure of themselves, quietly moving along without any side glances, figuratively as well as literally they have that forward look. Their view is so limited in this world of ours, they move in a world of their own. How much wider is the view of the Salvation Army officer who follows close behind. He is in animated conversation with a young student. They are both enjoying it and are displeased that it must come to an end. The office pulls a small card out of his pocket and hands it to the young student whose jacket bears the name of his University. He is invited to look up the officer and I am sure he will by his warm handshake. The interesting conversation may have far reaching consequences. I sigh as I realize the hour has flown by. The P.A. system announces the train I am waiting for has arrived and soon someone may be watching as I greet a welcome face, grown older through the years, but very dear.

The door in a railway station are never closed for long and through it stream a multitude of lives. The same can be said for other doors, which become very beloved at about 4 p.m. in the afternoon. The school doors! They are never opened at that hour by gentle hand, but are flung open as small humans push and shove to reach freedom. The doors seem to spew them out with shrieks and yells of glee and enjoyment. School room doors could tell quite a few stories, but then all doors could. One migh hear a prison door whisper as ne leaves: Please do not return! and again to someone entering: Back again?

The doors of churches close softly behind those who enter or leave. They remind us of the serenity and peace one may find inside. These doors could have something to say to us if we paid attention: "Such a sermon should leave each one a little more serious, a little more thoughtful." De we reach the door before our thoughts and words reveal how little will remain?

Then the words of the Master may some day echo through our memory: "I am the Door, by me if any man enter in, he shall be saved and shall go in and out and find pasture."

It is surprising how many times the word Door is mentioned in the Bible. It starts in Genesis where Cain is warned that sin lieth at the door. The door to our heart is so easily opened to sin, and wrongdoings. Who of us has not felt the need to pray with the psalmist of Psalm 141:3, "Keep thou the door of my lips?" In Hosea there is mention made of a door of hope. Acts 14 uses the expression the door of faith, being opened to the Gentiles. This expression is a favorite of Paul too, as he writes about a door being opened in Corinth and Colossea.

Finally we read in Revelation that they who do His commandments enter in through the gates of the city. In life doors may mean freedom or the lack of it. Perhaps to some of my friends and neighbours doors or gates of camps during the war are still a very real memory.

Whatever meaning a door may have to us in our lives, one way to give us more blessed contact with God is to heed Matth. 6:6, "But thou, when thou prayest enter into thy closet and when thou hast shut the door, pray to thy Father which is in secret and thy Father who is in secret will reward thee openly."

Greetings from
Your Neighbour.

GROENTE en BLOEMZADEN

Ook: HOLLANDSE SPERCIEBONEN, SNIJBONEN, BRUINE BONEN, KROPSLA, BOEREKOOL, WITLOF, ANDIJVIE, WORTELEN, POSTELEIN, enz. enz.

Hollandse of Engelse Prijscourant op aanvrage geheel Gratis.

WILLIAM DAM SEEDS
West Flamboro, Ont.

Location at: CHRISTIE'S CORNERS (between Bullock's and Peter's Corners) 4 Miles West of Dundas

Phone: MA 8-6641 DUNDAS

Wanneer U VIS koopt - vers of bevroren - LET DAN OP DE VOLGENDE MERKEN

Vergast Uzelf op vis — overheerlijk van smaak — gevangen in Canadees viswater. De winkels hebben een grote keus uit allerlei soorten voor U in voorraad.

Teneinde zeker te zijn van de beste kwaliteit voor Uw geld, gelieve te letten op de merken: "CANADA INSPECTED" en "PROCESSED UNDER GOVERNMENT SUPERVISION".

Deze merken geven aan, dat de vis aan een strenge regeringskeuring werd onderworpen. Ingeblikte, gerookte of in zuur ingelegde vis-producten, in Canada verpakt, zijn niet van deze Maple Leaf merken voorzien, — maar kunnen eveneens met volkomen vertrouwen worden gekocht.

DEPARTMENT OF FISHERIES
Ottawa, Canada

WANNEER ZAL 'T ZIJN?

OF IS HET GAUW EEN JUBILEUM?

Als U binnenkort gaat trouwen of wanneer U spoedig een jubileum mag vieren, in beide gevallen zal het voor Uw vele vrienden en bekenden een aangename verrassing zijn, een annonce ervan in hun eigen krant, Calvinist-Contact te lezen.

Ook verlovings-aankondigingen en geboorte-advertenties worden altijd met veel belangstelling gelezen.

ABONNEMENTSFORMULIER

Hierbij geef ik op als abonné van Calvinist-Contact

Naam ....

Post-adres ....

....

Aangebracht door: ....

Naam ....

Post-adres ....

....

Aanbrengpremie: ....

Zendt dit formulier met het abonnementsgeld ad $5.00 in cash/money-order/cheque (bij cheque 15¢ extra voor bankkosten) naar "Calvinist-Contact", Box 312, Station B, Hamilton, Ontario.

Aan:

Calvinist-Contact, Box 312, Stat. B, Hamilton, Ont.

ADRES VERANDERING

NIEUW ADRES:

....

....

Naam ....

Post-adres ....

OUD ADRES:

....

....

Mooie Premie Boeken

voor Uw hulp

HET KOST U NIETS om in het bezit te komen van een aantal mooie en goede boeken. U behoeft alleen het gesprek op Calvinist-Contact te brengen, als U op bezoek bent bij familie of vrienden, die ons blad nog niet lezen. De rest is niet moeilijk. De enige bepaling is, dat U tegelijk met de opgave van het nieuwe abonnement het abonnementsgeld van $ 5.00 opstuurt.

Voor elke nieuwe abonnee die U aanbrengt mag U een der volgende boeken kiezen:

DE ILLEGALE WERKER, door Anne de Vries.
Dit boek geeft een bijzonder belangwekkend aspect van de gehele verzetsstrijd. Het is een treffende, boeiende beschrijving van de typen van illegale werkers, en verder van hun leef- en werkwijze, van hun lotgevallen na arrestatie. Een spannende documentaire.

ENCYCLOPEDIE VAN DE BIJBEL, samengesteld door Dr. C. N. Impeta.
Deze encyclopedie is een handige wegwijzer door de Bijbel.

JOHANNES CALVIJN, ZIJN LEVEN EN WERK, door Dr. R. Schippers.
Deze biografische schets presenteert treffende bijzonderheden uit het leven en de arbeid van Calvijn.

HEDEN ZO GIJ ZIJN STEM HOORT (Bijbels Dagboek).
Recensie-schrijvers hebben indertijd dit dagboek aanbevolen als een der beste en nog is het niet verouderd.

DE CHRISTENREIS, door John Bunyan.

DE CHRISTINNEREIS, door John Bunyan.
Beroemde boeken van de wereldberoemde schrijver Bunyan. Boeken die hoog zijn aangeschreven in de literaire wereld.

DE BRUG, door K. Norel.
In deze roman tekent de bekende schrijver K. Norel welke moeilijkheden vaak veroorzaakt worden wanneer gezinnen van het platteland naar een grote stad verhuizen. Er is echter vaak een brug om de moeilijkheden te overwinnen.

ROME EN DE REFORMATIE, door A. S. Besselaar en J. Spoelstra.
Dit aantrekkelijk geschreven boekje handelt over "een eerlijk gesprek tussen de Roomse Kerk en de Kerk der Reformatie."

LUTHER — Zijn weg en werk, door W. J. Kooiman.
De schrijver geeft in dit boek een inzicht in het boeiende leven van deze strijdbare reformator.

OP DE MAN AF (Boeket-reeks).
Dit boekje is geschreven door de bekende Ds. Okke Jager, die inderdaad de kunst verstaat om dingen op de man af te zeggen.

VERLEIDENDE GEESTEN, door Dr. A. B. W. M. Kok.
Een zeldzaam interessant boekje, dat U in het kort op de hoogte brengt met de dwaalleringen van verschillende sectarische richtingen.

BRIEVEN UIT DE HEL, door C. S. Lewis.
Deze brieven, geschreven door Schroefstrik, staatssecretaris van de hel, aan zijn neef Galsem, vormen een schriftelijke cursus voor jonge duivels. Zij leren, hoe zij geraffineerd en subtiel de mensen in hun macht moeten krijgen.

DE GROTE SCHEIDING, door C. S. Lewis.
Neen, er is geen ontkomen aan. Een hemel met een klein stukje hel bestaat niet. Het is onmogelijk om ook maar iets dat bij de duivel hoort in ons hart te houden. Satan moet er uit.

REIS NAAR VENUS, door C. S. Lewis.
Op zijn reis naar Venus ontmoet de hoofdfiguur, Ransom, een nieuw paradijs, hetgeen de auteur alle gelegenheid geeft tot een fantastisch verhaal met een diepe zin.

HET DUIVELSEILAND.
Een uitermate boeiend verhaal over de Franse strafkolonies geschreven door een ooggetuige genaamd Charles Pean.

SLOEBERKE SLOB, door W. Laatsman.
Velen houden van "Laatsman-boeken", omdat ze zo populair geschreven zijn.

•

Omdat wij tegenwoordig extra pagina's geven in de Engelse taal, zijn voor het aanbrengen van nieuwe abonnees nu ook Engelse boeken verkrijgbaar.

Voor elke nieuwe abonnee:

THE FLASHLIGHT, by Jean G. Fisher.
A little booklet, but a great story. Tom Perkins comes into conflict with his own conscience. He experiences a difficult time to find the right attitude. A fine story for children from 8—11 years old.

THE GUN, by John Vriesinga.
An exciting story of the experiences of three boys, and a gun. Boys, and girls too, of 8—11 years of age, will enjoy it tremendously.

MARTYR OF THE CATACOMBS.
An emotion stirring chronicle of the persecution and triumphs of First Century Christians.

CONFLICT WITH DARKNESS, by Virginia Blakeslee.
She vividly portrays the harsh realities of heathen darkness put against the power of God's Word.

AND TO THE ESKIMOS, by Stanley Ledyard.
The testing and trials of a modern Missionary adventure.

AMAZON MOON, by Rosemary Cunningham.
Deep and practical spiritual lessons drawn from thrilling accounts in the deep Jungles.

WHEN THE BAMBOO SINGS.
By experienced Missionary Douglas C. Percy, a true life story of a young African and his love for a maid of another tribe.

JOHN THE BAPTIST, by Dr. F. B .Meyer.
A clasp between the Old and the New Testament. Portrays humility, courage, devotion.

MARTIN LUTHER, THE MAN, by Ruth Gordon.
The personality of Martin Luther, his character and purpose. The background to his God revealed doctrine of Justification by Faith.

Voor twee abonnees:

LIVING IN A NEW COUNTRY, by T. C. Van Kooten.
An interesting study on the integration of immigrants into the life of their new country.

THE STOWAWAY, by Wm. R. Rang.
Hendrik Tromp has one thing in mind; he wants to find his father. But he does not know where he has to look for him. He hides as a stowaway on "The Golden Horn", but is detected. What follows takes the readers (boys and fathers alike!) all along; they want to stick with Hendrik until he finds the solution.

A PREY TO SATAN.
A moving story which is often filled with suspense. The main characters in this book are people of the Reformed Church.

IN THE MIRROR.
This book is published in connection with the Centennial of the Christian Reformed Church in 1957. Dr. Kromminga reviews what the Christian Reofrmed Church has done, and ought to do. "In the Mirror" reflects theories and ideas which are sound in doctrine and wise in counsel.

MET ENGELS DE WERELD IN.
Een handig en goed boekje om Uw kennis van het Engels wat op te lalen.

CHRISTIAN COURIER
A SUPPLEMENT TO CALVINIST-CONTACT

Editors: Dr. P. Y. DeJong, Rev. F. Guillaume, (Mrs.) Bernice Schrotenboer, (Mrs.) Ineke Parlevliet.

Managing Editor: D. Farenhorst.

Publisher: Guardian Publishing Co. Ltd., Box 312, Station B, Hamilton, Ont., Phone 547-1488 and 547-1489.

Characters and names in fiction stories in this weekly are imaginary.

Contents may not be printed without permission of the publisher.

The publisher will not be responsible for the loss of any manuscript, drawing or photograph. The publisher accepts no responsibility for opinions by its authors.

I AM AN EPILEPTIC

By Dr. J. Van Belle

Repeatedly people who are known to be epileptics, who are seen regularly by their own family doctor, are brought to the Emergency Departments. Why? Very simply — they had a fit, a seizure. Because of fear and apprehension on the side of relatives and friends these people often have to go through unnecessary expenses and procedures. Often they are rushed to the hospital in an ambulance and one ride in an ambulance costs $15.— or more. Except for regular visits to one's own family doctor there is no need for medical care.

What is epilepsy? What should one do in case someone does have a convulsion?

Epilepsy or 'The falling Sickness' has been with us for centuries. Mohammed, Alexander the Great, Vincent Van Gogh — all were epileptics. When compared with the general population epileptics have a normal or above normal inteligence. Only one out of ten is grossly mentally retarded.

Epilepsy is the **spontaneous** occurrence of recurrent and repeated convulsions. Epilepsy is not a disease, it is a symptom (e.g. you could compare it with a cough when you have pneumonia). When it is present it means that there is a **disorder** in the brain; the structure of the brain may be *abnormal or the chemistry affecting the brain* may be abnormal. This abnormality may be the result of an accident in which the head was injured; it may have been caused by an infection of the brain tissue itself or of the membranes surrounding the brains.

There are several other factors that can cause sudden and unexpected convulsions. For example a tumor, a growth in the brain or an intake of drugs and alcohol can affect the brain such that a seizure (convulsion) results. People who have these symptoms are not epileptics in the real sense of the word. Removal of the lesion or of the offending agent may completely cure the person.

In 40% of epileptics no explanation can be found. They have seizures — but why nobody knows. Only 10% of epileptics can tell about other relatives who also have fits.

There are several forms of epilepsy: (i) Staring spells which only last for about 20 seconds — the person suddenly has no contact with his surroundings anymore, there is a blank stare. (ii) Seizures which consist of staring spells plus a number of peculiar muscle movements, e.g. chewing, smacking of the lips or even more complicated movements involving arms and legs. (iii) Seizures which cause a rhythmical movement of a muscle group, e.g. twitching of a face muscle. (iv) The type of seizures or convulsions most of us are best aware of are those that involve the entire body. Often the person gives a cry, becomes unconscious, his arms and legs begin to twitch and subsequently become rigid. The patient will clench his teeth (he may bite his tongue), he may wet or soil himself, often he turns blue. It takes several minutes before he recovers, then he usually falls asleep and following this he has a severe headache. A frightening thing to see, indeed. What can you do? Is he going to die?

There are just a few simple things that you can do. First of all: DO NOT PANIC. Secondly: make sure that the person involved does not hurt himself. Make room around him, so that he does not hit his arms and legs against chairs and tables. Put the handle of a spoon or even better a tongue depressor in his mouth, so that he does not bite his tongue. Then wait till he recovers consciousness. Do not try to restrict his movements, do not lift him, do not give him something to drink — just wait till he recovers. Then bring him home or call a taxicab. Do not force him to go to the emergency department — this is not needed.

Of course you understand that I am talking about a known epileptic — those who are under the care of their family doctor and already take medication for their disorder. When a seizure happens for the **first** time it means that an abnormality is **developing** in the brain. This may mean serious trouble and these people should be examined right away. Here hospital admission and extensive investigations to find the exact cause may be life-saving.

Epilepsy — a symptom with a stigma. The brain is involved, therefore it is often, though wrongly, associated with mental illness. Although many people can be controlled with drugs, so that they only have seizures once in a while, it is very difficult for them to get jobs and decent work. Employers are afraid that they will lose time. The fact is that they will lose no more time from work than the person who has a cold. This results in fear and silence on the part of the epileptic when he asks for work, so that the boss often does not know that he employs an epileptic. This in turn can have dramatic consequences when the person does have a convulsion.

Certain restrictions are unavoidable. For example the epileptic should not work with unguarded machines and although he can participate in all sports (even swimming and horseback-riding) there should be proper supervision. An epileptic, in a certain sense, is a handicapped person. So often however his relatives, neighbours, the people he works with and for make him a crippled person and that he is not.

Every epileptic should be in close contact with his family doctor. Regular visits are necessary to regulate the dose of the drug or drugs that have to be taken or, if necessary, to change to other drugs. With proper control and supervision he should be able to live a normal and a full life just as you and I. In Ontario, epileptics and all those interested can become members of the Ontario Epileptic Association. The Association maintains information centers, encourages medical research, establishes employment and vocational training centres for epileptics and does many useful things.

In cennection with the above a few words remain to be said concerning a convulsion that occurs only once. One convulsion does not make a person an epileptic; an epileptic always has repeated and recurrent convulsions. Adults who have never had a seizure and suddenly without reason suffer one should be examined by a doctor. Here is it very important to find out if there is an underlying cause which can be removed. This can be a brain tumor or growth and then it has to be removed as soon as possible. When you wait too long with consulting a doctor in a case like this it may be too late.

In a small child the most common cause of a convulsion is a high temperature. How often does it not happen that parents bring their baby to the emergency department with this story: "He only had a cold today and this evening he looked so warm, that we thought it better to take his temperature. Then suddenly he started to twitch, turn blue and become all rigid. We did not know what to do, so we brought him here." The brain of a small child is very sensitive to a high temperature. Fever can cause convulsions and even brain damage. When your child has a cold, it is important to keep his temperature below 102° F (taken rectally). This can be done by aspirin (consult your doctor about the dose) and sponging. The sponging should be done with **cold** (not with lukewarm) water or (and this is even better) with rubbing alcohol. The latter can be obtained in every drugstore.

In Summary:

Epileptics under supervision of their family doctor are able to live a full and normal life. Do not make cripples of them. If they have convulsions, help them and prevent unnecessary bruises, falls, broken arms and legs. Do not panic; wait till they recover and bring them **home** (not to the emergency department).

Adults who have a convulsion for the first time should immediately contact their family doctor so that proper investigations can be started. Here time may make the difference between life and death.

Children with a high fever are susceptible to convulsions. The fever should be lowered by means of aspirin and sponging. Remember: convulsions can cause brain damage.

THE WORLD AROUND US

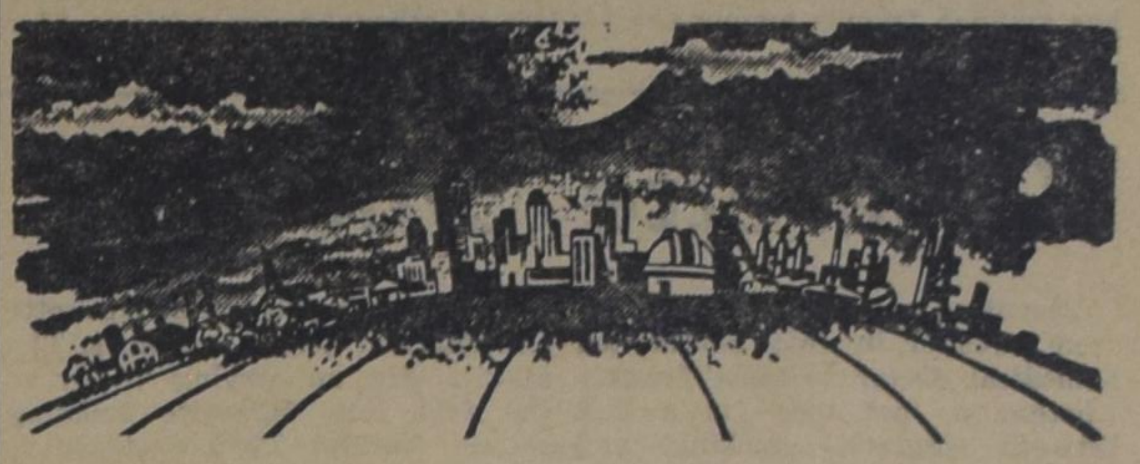

by John Vriesinga

Africa in Uproar

The man with the tongue-breaking name, Kwame Nkrumah (pronounce Enkrumah) has given the world a startling if somewhat tragicomic, insight in African politics. His country, Ghana, got rid of him as its president and the circumstances surrounding the development on the one hand make us smile in amusement, while on the other they reveal conditions which can only be described as pathetic.

You can find Ghana on the south coast of the western bulge of Africa. It is somewhat smaller than England with a population of nearly 5 million. Nkrumah was its self appointed "president-for-life", a term which may be translated in the less flowery name of "dictator".

Within the context of African affairs such a state of affairs is not entirely unusual. Many of the new African nations follow the "one-party" system of government. Most of us would immediately brand this as communistic but in Afirca this is not necessarily the case. The one-party system is often the only possible one, because the introduction of two or more political parties would merely split a country along tribal lines and reduce political life, a pointless and endless quarrel between various tribes.

Ghana's political party was Nkrumah's "Convention People's Party" and there was only one man in total control, Nkrumah himself. Shades of Adolf Hitler and Joseph Stalin, Nkrumah got rid of all his political opponents by putting them in jail. "People who do not agree with me are bad people," he is reported to have said, "and bad people belong in jail, at least for a while." Even that system seemed to work fairly well in Ghana without causing too much trouble. It wouldn't have brought on his downfall, his opponents assert. That downfall found its beginning in Nkrumah's failure to govern effectively.

Ghana became independent in 1957. There was a good reason for the fact that this country led the procession of some thirty odd new African nations to emerge within the next few years. Ghana was considered the most likely of all to make a go of independence, because it had a fairly stable economy and an experienced native civil service, two things indispensable to democracy.

But Nkrumah did not make much of a go of it. His opponents claim that he brought the country to the verge of bankruptcy instead. He proclaimed a socialist future and most European businessmen interpreted this, not without reason, as communist; it kept investors away. A committee to devise sound economic policies found it almost impossible to work under Nkrumah, because he constantly changed their measures to suit his private policies. In addition, Nkrumah wasn't scared to spend a dollar. As an illustration may serve the elaborate buildings he had erected in Accra, his capital, in the hope that the Organization for African Unity would make its headquarters here. They didn't and the $28,000,000 spent on the buildings went largely down the drain.

Getting rid of Nkrumah wasn't easy. He had himself solidly entrenched in true dictator style with giant photographs of "the saviour" of the country greeting the people everywhere. Again in true dictator style, he had attempted, not very successfully, to build his own private army to counter-balance any threat against his position from the military.

HUP, HUP, HUP-----!

The private army wasn't strong enough. While Nkrumah was on his way to Peking to see "what he could do about the Vietnam situation" the army leaders took over control and established a new government. Nkrumah heard the astounding news from Chinese officials soon after his arrival in Peking.

Nothing daunted he asserted that he was still the leader of his country, even issued an order for all troops to peacefully return to their barracks, and all this in spite of the fact that the Chinese didn't appear too anxious to back him up while the personnel of his own embassy in Peking calmly took down his pictures from their office walls.

(Continued on page 10)

THE WORLD OF BOOKS

THE ARK OF THE COVENANT FROM CONQUEST TO KINGSHIP, by Marten Woudstra. Presbyterian and Reformed Publishing Company, Philadelphia, Pa.
Reviewed by Rev. F. Kouwenhoven.

In the monograph under review on the Ark of the Covenant Dr. Marten Woudstra investigates the Scriptural data on one of Israel's main cult objects, the ark. In the introductory paragraphs the author briefly surveys the history of the interpretation of the place and the meaning of the ark, and he continues to assess the views adopted by the modern critical O.T. scholars such as Alt, Noth, von Rad and others. After a careful exegesis of the Hebrew terms for the ark, namely "The ark of the covenant", "The ark of Yahweh", "The ark of the Testimony" etc. the author indicates that the main purpose of the ark among Israel is to show forth "the interaction of the people and its God associated with it". The ark determines the nature of God's condescendence: God directs the course of redemption and leads His people into the promised land.

The ark is also "the depository of the written law of God". There is "no contrast, not even a tension, between written word and saving act suggested by the ark". Moreover "the ark sheds light on the entire nature of a God-ordained cultus". The symbol was temporarily rendered inactive when the "interaction between faith and symbol had deteriorated to a superstitious and mechanistic manipulation of the ark in an **ex-opere operato** fashion".

Professor Woudstra strongly opposes the views of those who assume a gradual change in the concept of the ark among Israel, and rejects the idea of the ark as the throne of God. Interesting in this respect are the author's views on the cherubim, and on the expression "dwelling (beneath, between, above, in?) the cherubim": the description of the tabernacle displays cherub-figures at other places than the cover of the ark, and it is perhaps better to assume that the cherubim direct the attention of the worshiper to the heavenly sanctuary (page 70 foll.).

Professor Woudstra, for obvious reasons, has limited his investigation of the ark to the era of the Judges. This restriction, however, offers him an excellent opportunity to deal more extensively with a rebuttal of the various "pet ideas" of the critical scholars, such as the alleged existence of an Amphictyony among Israel, the significance of the ark in this sort of tribal organization as a palladium of war, the place of Sheehem and its preference to Shiloh, the silence about the ark after its return from the Philistines.

I do not hesitate to recommend this study to those pastors who, having been in the ministry for some time, realize that their knowledge of contemporary O.T. scholarship needs a "brushing up". Dr. Woudstra is an eminent guide in this field of study.

Apart from this category of readers the book under review deserves the attention of all who are interested in the history of the ark of the Lord. May I ask you some questions? Do you know what you are singing about when you sing "The Lord of Hosts"? Do you know who those hosts are? Do you know that the simple meaning of the Hebrew word for ark is "chest", and that the same word is being used for Joseph's coffin and the money-chest placed in the temple by king Josiah? Do you know what was in the ark? Do you know what the "testimonies" are? Can you "defend" the death of Uzziah who sough to keep the ark from falling? Do you know what is meant by the "Footstool"? Is the "Statenvertaling" right when it assumes that there was a separate chest for the deposit of the law tablets?

An excellent book, which deserves a wide circulation; sound Reformed and Biblical O.T. scholarship.

F. Kouwenhoven.

Calvin's Commentaries. **THE ACTS OF THE APOSTLES** (1-13). Translators John W. Fraser and W. J. G. McDonald. Wm. B. Eerdmans Publ. Cy., Grand Rapids. 1965. $6.00.

This is one of the many volumes of Calvin's New Testament commentaries, edited by the Scottisch theologians Thomas F. Torrance and David W. Torrance. After the 16th — and 19th — century-translations we find here the translation of our own time; a time which seems to be so very far away from that by-gone age of the Reformation; and in which the commentaries of both Luther and Calvin are re-edited, reappraised and repraised.

Calvin, (and I repeat what has been stated often already), was a commentator by the grace of God.

(Continued on page 11)

The World Around Us

(Continued from page 9)

From Peking Nkrumah travelled to Moscow, still maintaining that he was the only president of Ghana. He conferred briefly with Gromyko, but it appears to have been merely a polite formality on the part of the Russian government, for the next thing the world knew was that Nkrumah turned up in Guinea, another African nation not far from his own.

In Guinea he performed one of the most astounding manoeuvres in the history of diplomacy when Guinean president Sekou Toure declared that Nkrumah was now head of state of Guinea. Nkrumah himself said that he now was in fact president of Ghana as well as of Guinea. He appealed to his countrymen in Ghana to "crush the rebellion" forthwith and assured them that he would soon come back.

If this development at first seemed ludicrous, it appeared less so when in the days to follow the meeting of the Organization of African Unity, held in Addis Ababa, Ethiopia, nearly broke up over the affair.

Nkrumah has always been a vigorous supporter of the movement for African unity. He regarded himself as its natural leader and he wasn't the only one. At any rate it became clear that Kkrumah still has staunch friends among the leaders of other African nations. The representatives of no less than six nations walked out of the meeting because instead of Nkrumah's men there were representatives of the new government of Ghana.

Egypt's Nasser, a personal friend and relative of Nkrumah, is one of his strongest supporters. He is reported to plan a new meeting of the Organization in which he may well invite Nkrumah himself to attend. Jomo Kenyatta, of Kenya, by many outsiders regarded as the most clever statesman in all of Africa, also support Nkrumah's claims, along with Mali, Guinea, Tanzania and the Congo.

The United States and Great Britain in the meantime have recognized the new government of Ghana and showed a great deal of satisfaction with the change in doing it so quickly.

All this viewed against the background of the still unresolved Rhodesian problem plus the seven other coups d'état that took place in Africa in less than a year gives one the impression of a confused uproar that may lead almost anywhere. The one hopeful aspect of it is that neither the Russians nor the Chinese at this point seem eager to make political hay out of the situation.

For one thing, the new government of Ghana has shown an unmistakable aversion against communism by sending all Russian and Chinese "advisers" home without delay. As long as they take that position they may rest assured of every ounce of support they may need from the West.

JOHN VRIESINGA

Let's Play Chess

Editor: Mr. C. HESS

SECOND SERIES OF PROBLEMS IN MARCH

No. 198
Author: P. Layer.
First Publication
Black: 5 pieces

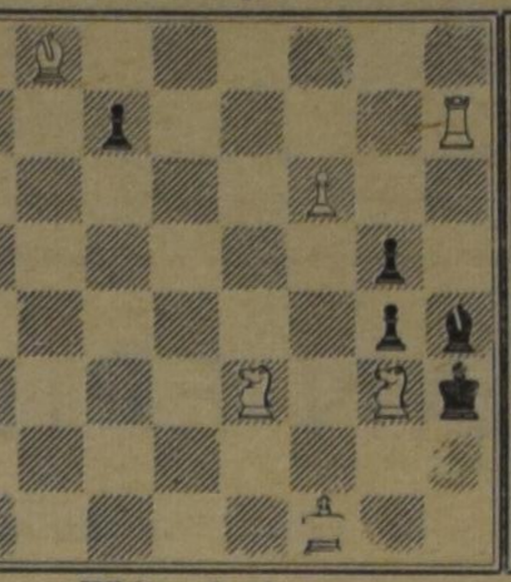

White: 6 pieces
White to play and mate in three moves. 3 points.

No. 199
Author: S. Loyd.
Black: 4 pieces

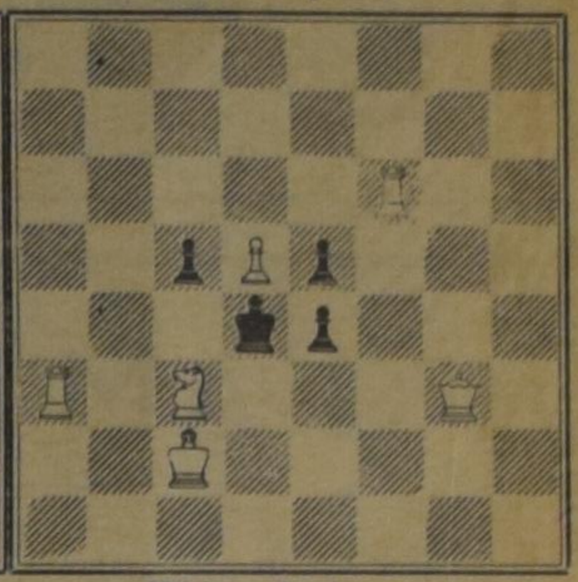

White: 6 pieces
White to play and mate in two moves. 2 points.

NOTES

1. There is nothing irregular this time. You will notice how few pieces were used in both problems. You will like them for they are both interesting.
2. Mr. Layer found opportunity again to do something for us. In No. 198 he offers a three-mover. Do you remember that he did this before? This one is certainly better. I wonder whether you will have trouble with it . . . Full solution is asked for.
3. No. 199 is a "Lloyd", which means, worthwhile anyway. If you crack this nut within 5 minutes, you are lucky. Key and threat, if any, are to be shown.
4. The solutions of the March problems (196-199) should be sent in on or before the 20th of April. People outside of Ontario have 5 days more. In dubious cases the postmark decides. Please write to the editor personally.

Cigarette Smoking

Recently we published a letter from a reader, in which she invited a medical doctor to state frankly whether or not there is a link between cigarette smoking and heart trouble. A few weeks later another reader pointed to an article, written by Dr. Clarence De Boer, and published in "Christian Home and School", the official monthly of the National Union of Christian Schools in Grand Rapids, Mich. The NUCS gave us permission to reprint Dr. De Boer's article in our paper.

Under the heading "Cigarettes and the Heart", Dr. DeBoer wrote:

When the name Edward R. Murrow is mentioned, our minds catch a glimpse of a man and a cigarette. Now Edward R. Murrow is dead. Cause of death — cigarette cancer.

With a new school year beginning, it would, I believe, be of value to review the present status of our nation's number one health problem, cigarette smoking. The problem is not: What damage does cigarette smoking do? — although the full extent is not known. It is rather: What can we do to stem the tide of unnecessary early deaths?

As yet the federal government and the AMA are willing to trade lives for votes and money. Congress refuses to go along with the Federal Trades Commission and have cigarettes labeled a health hazard on all cigarette advertising. AMA likewise refuses to endorse the legislation.

Experimental work investigating the relationship between cigarette smoking and health continues. The studies are not trying to prove the fact that cigarette smoking causes disease. That evidence is already in. All efforts are now geared to finding the full extent of the damage, and, if possible, how cigarette smoking, or what part of it, is the damaging agent.

When the early comprehensive reports on the hazards of cigarette smoking were published it was thought that the number of deaths caused by it were in the range of 50,000 a year in this country. These were the result of lung cancer. A short time ago Dr. Luther L. Terry, Surgeon General of the U.S. Public Health Service, said that "at least 125,000 premature deaths and perhaps as many as 300,000 are caused by cigarette smoking each year." The great increase in numbers is due to the realization that a high percentage of the deaths from coronary heart disease are the direct result of cigarette smoking.

Dr. E. R. Annis, past president of the AMA, has said "cigarette smoking is the greatest producer of preventable disease that I have encountered in twenty-five years of practice." In a report on a study at the University of Washington School of Medicine, the writer states, ". . . cigarette disease is now the foremost preventable cause of death in the U.S. Tobacco is an environmental hazard equal to all the other hazards of life combined."

The relationship between cigarette smoking and coronary heart disease is as yet not completely established. However, new data continues to confirm the earlier findings that men who smoke twenty or more cigarettes a day have about three times greater risk of heart disease than non-smokers. Scientists from the Surgeon General's office state, "it is obvious that cigarette smokers die at a much higher rate than non-smokers, with much of the excess rate attributable to myocardial infarction (heart attack)."

In spite of all the evidence that cigarette smoking is detrimental to health, the forces willing to sell human lives for personal gain remain strong. They have no intention of letting up on their sales pressure without being compelled to do so. On the positive side many hospitals and colleges have removed the cigarette vending machines and refuse to sell cigarettes in their bookstores. The British government has found the courage to ban cigarette advertising from television. In contrast, our own government continues to subsidize the tobacco grower with one hand while supporting the Public Health Department, which condemns the use of tobacco as cigarettes, with the other.

In our own Christian community the responsibility rests on the example-setting adult. Dr. Karl Menninger has said, "My position is that smoking in front of a child is contributory to his mental and physical ill-health — how can any honest person want to teach a child who is committed to his care to risk these dangers?"

Christian parents, teachers, ministers, elders, deacons, youth leaders, and most any other group you can name, continue to smoke cigarettes, and do so in front of children. In my own church I have seen young fathers, with children all around them, stand in front of a no-smoking sign and smoke cigarettes. When you ask them how they can do such violence to the bringing up of their children, they consider your question the joke of the day. I will never be able to understand how anyone can, by his personal example, want to teach a child committed to his care how to commit suicide.

About a year ago, one evening after a meeting, we stopped at a local restaurant. Sitting there having an evening lunch were five of our youth leaders; the insignia on their clothing identified their organization. Three of them were smoking cigarettes. I could not but think, What a strange example of Christian leadership!

I would urge all schools, especially the junior high level or even lower, to make a real effort to teach the dangers of our nation's number one health hazard. As parents and leaders of the coming generation, let us assume our responsibility for their health and well-being.

BOOKLET AVAILABLE —

An excellent resource guide for Michigan Teachers of grades 5-12, *Smoking and its Relationship to Health and Disease*, has been prepared and made available free by the Michigan Health Council, P.O. Box 431, East Lansing, Michigan 48824.

The NUCS has a few additional copies of the Michigan guide for member schools that did not receive one. — Editor.

The Threat of Financial Crisis

A trucking strike can obstruct the growth of our blooming economy, and the deadline for a strike set by the Quebec Civil Service can (if no agreement is reached before that date) disrupt the work and services of the Quebec provincial Government, but a financial crisis on this side of the Federal Government can cripple the country's social and political well-being on a national scale.

On Tuesday, March 1st, the Government's spending authority had elapsed, while a debate on the estimates continued (i.e. March 5th) without a renewal of such Governmental authority. Fortunately the Government still has enough cash in reserve to continue its normal operation for another few days, but if the estimates are not passed by the end of this week (March 5th), the Government could find itself in the midst of a financial crisis. Without the authority to spend, and once the cash in reserve has been deleted, the Government could find itself without money for such essentials as civil service pay, armed forces pay, family allowances, baby bonus cheques, etc.

The normal procedure which is required to give the Government spending authority begins in the various Departments. Each Department annually makes plans for the future and draws up a draft of what it thinks the cost of such plans will be — "the estimates". These estimates are then sent to the Treasury Board where they are investigated and often regulated or reduced. This Treasury Board consists of 6 men including the Minister and Deputy Minister of Finance, and is known as an authority of all Government financial matters.

After a troubled passage through the Treasury Board, the estimates are approved by the Cabinet, from where they are tabled in the House of Commons usually early in the Parliamentary session. The House then turns into the Committee of Supply to debate the estimates by considering each Department in turn. When the estimates of each Department have been approved, the Minister of Finance combines all these Departmental estimates into a Supply Bill and introduces it in the House, where it goes through the usual stages, to become the Appropriations Act when approved. As soon as this Act has been passed, the Government's spending authority has been restored.

Besides this lengthy procedures (which often takes several weeks), the Government is presently facing another problem. Unlike the operation of many businesses, the Government's Estimates or Appropriation Act is seldom ready when the new fiscal year begins on April 1st. Usually the estimates are not prepared and debated until later in the year. However, since the Government must continue to operate, the House will pass an "interim supply" bill which provides money for current services while the Main Estimates are still being prepared for legislative consideration. These Interim Supply bills are voted on a monthly basis, so that each month the Government has to repeat its request for additional revenue.

The present Liberal Government has now been running on Interim Supply bills for 11 months — since April 1st, 1965 when the current fiscal year began. The Liberal Government has obviously been fairly late in preparing and introducing the current estimates, which it is now trying hard to push through. But the fault of the threatening crisis can not be entirely put on the Liberal Government. The Opposition is partly responsible too.

Last Tuesday, March 1st, the Commons suspended the debate on the 1965-66 estimates of the Justice Department, in favour of the estimate of five other Departments — Finance, Trade & Commerce, Industry, Agriculture, and Mines and Technical Surveys. The reason which the Government House Leader George McIlreath gave was that the five ministers of the Departments involved were scheduled to attend a meeting in Washington of the Joint Canada-U.S. Ministerial Committee on Trade and Economic Affairs. Although a valid reason, the Government originally intended to pass the estimates of the Justice Department before debating the estimates of these other five Departments, which seems to suggest that there was another reason for the sudden decision to postpone the debate on the estimates of the Justice Department.

The decision was made while the estimates of the Justice Department were being debated, and shortly after P.C. member of Parliament, Eric Nielson (Yukon) demanded that Justice Minister Carding assure the House that the files of 5 Quebec companies have and will not be removed from custody. Mr. Cardin angrily replied that "if the honorable member has charges to make against that company or any company, against me, or against the Government let him do so immediately and stop fooling around". The affair left Liberal and Conservative members shouting at each other across the chamber, and Speaker Lucien Lamoureux frantically struggling to restore order.

The House again succeeded in showing the Canadian people how unco-operative they can be; how well they can talk, discuss, and argue, but how they fail in action.

H. R. Jonker.

Gleanings from the Press

FROM HITHER AND YON

INDONESIAN CHRISTIANS NARROWLY ESCAPED IN ILL-FATED COMMUNIST COUP

(Missionair Panorama, Baarn)— The missionaries of the Reformed Churches in the Netherlands in Indonesia as well as the church leaders were spared in the Communist uprisings in Indonesia. They went, it is said, 'through the eye of the needle' and the names of many appeared on the black list. If they had lost their lives, not only the people but also the churches would have been decapitated. 'God has His reason for the churches in Indonesia.' Someone has said: "we should not hang the Communists but catch them". That is an immeasurably great task. (RES NE 2/24/66).

★

TOWARDS A GOAT FOR KOREA!

Our people in Saskatoon have accepted the challenge of getting a goat out to Korea from our Christian Reformed community in Saskatchewan with much enthusiasm.

The Sunday School children have managed to offer an amount of $13.41. Well done, you kids!!

One of the recently organized couples' clubs has sponsored a "Go . . Go . . Goat Supper" on Saturday evening, March 5, in the church, together with an after-supper program of films and entertainment in the church. It promises to be a great success. At the time of this writing some 70 tickets, $1.50 a piece, have already been sold. The proceeds are expected to be substantial. We'll let you know in the next issue how it turned out.

From: "The Prairie Scope.
De M.

The First Church of Grand Haven and the Bauer Church spearheaded a highly successful drive to provide 60 goats for Korean families. Goats have proven an ideal source of milk and require little room for their care, making an ideal way of helping the protein-deficient families in Korea.

The idea spread quickly to other Midwestern communities, including individuals, church groups and schools, and Sunday schools. It costs $173.00 to purchase and ship a top-quality goat from the United States to Korea. More than $12,000 has been received, insuring the shipment of 60 goats in May. Extra funds received will be applied toward our Agricultural Program in Korea. P. Feddema, our agriculturist, will supervise the selection of farmers to be given goats, and placement of the goats. A hearty and sincere word of thanks to all who so generously participated. May God's blessing follow this mission of mercy.

C.R.W.R. Newsletter.

★

CALVIN RESEARCH IN THIS CENTURY

If continuing research is indicative of vitality, Calvinism is still very much alive in the twentieth century. Not only do the thought and life of John Calvin continue to be the object of study and critical research, but quests are being conducted today for all fugitive Calvinalia. Since 1961 almost 400 titles which do not appear in Wilhelm Niesel's **Calvin-Bibliographia**, which covered the period between 1901 and 1959.

Research conducted for the University of Michigan by Lester De Koster, Calvin College librarian and Calvinism have appeared since 1900. This work is concerned with nine main themes, which include not only theology but also art and aesthetics, capitalism and social philosophy, education, science, and political philosophy and political liberty. This wide scholarly interest in so many issues that deeply concern the twentieth century bespeaks the uncommon significance of a man who at the turn of the century had already been dead for almost 350 years.

This persistent and very extensive interest in the teachings of John Calvin weighs heavily against the unreasoned, not to say glandular, assessments that have often been laid upon him. Will Durant, for example, said that Calvin darkened the human soul with "the most absurd and blasphemous conception of God in all the long and honoured history of nonsense." If this assessment were even half true, we would be left with the enigma why so much acknowledged scholarship has for so long been attracted to the thought of the man who has been described as God-intoxicated. Predictions are perilous and sure bets are cheating, but one could safely lay it on the "ground of our being" will not enage the scholarly interest that generations have given to John Calvin.

— Christianity Today.

★

CHILDREN OF HAM?

"There are no Scriptural data by virtue of which we can say with any certainty that the Bantu or the Bushmen peoples of Africa descend from Ham", writes Professor P. A. Verhoef, of the Theological Seminary at Stellenbosch, in reply to a question in Die Kerkbode. He points out that the Negroid races of Southern Africa are different from the Egyptians,

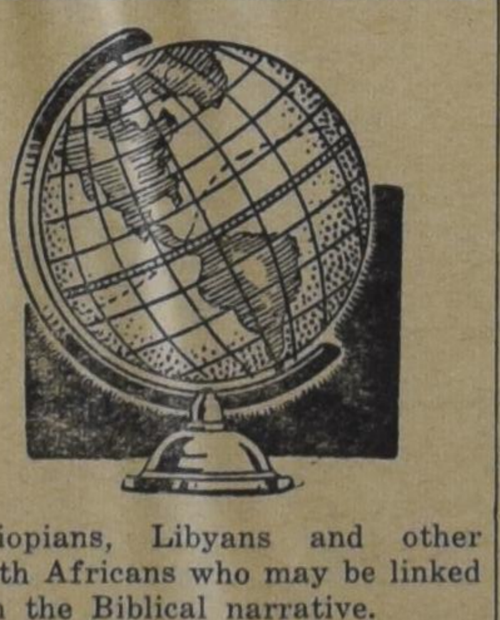

Ethiopians, Libyans and other North Africans who may be linked with the Biblical narrative.

Although this aspect was not mentioned by the questioner, Professor Verhoef once again dismisses the theory that the primitive and subordinate state of some non-white peoples of Africa may be ascribed to the "curse of Ham". Firstly, he says, it cannot be proved that the non-white peoples are in fact descendants of Ham. Secondly, the curse was not pronounced upon Ham and all his sons but upon Canaan only. This curse was fulfilled partially when the Canaanite peoples were defeated by Israel. Thirdly, there is no curse in the Bible which cannot be turned into a blessing by Christ.

Professor Verhoef concludes: "The idea of a so-called curse upon the non-whites of Africa as the presumed children of Ham, must be rejected as unfounded according to the Scripture and may in no circumstances define our attitude towards these people. As believers and as a church we approach them from the point of view of the blessings of the Gospel".

South Africa News.

Support
YOUR CHURCH IN ACTION!
CHRISTIAN REFORMED WORLD RELIEF COMMITTEE
733 Alger St., S.E.
Grand Rapids, Michigan

WHAT IS YOUR OPINION?

"I was going to write you about it, but I never came to it."

Repeatedly readers tell us that after reading a certain article in our paper, they were ready to write either for or against it —, but the letter never got finished.

This is a pity. In this way probably many good thoughts are lost. Therefore we will try to hear more from our "readership".

At regular intervals we wish to publish a number of questions in our paper. Everyone is invited to voice his or her opinion. We do not want to select a certain group of persons; we would rather hear from as many readers as possible.

This may become interesting. That is, if many will come to our aid.

Let's put down the rules of the game first.

NO ONE IS OBLIGATED TO MENTION NAME AND ADDRESS. You may do so if you wish, but you don't need to. We are interested in *what* is said, rather than *who* says it. Without mentioning your name you may feel more free to express your opinion, and as far as we are concerned we wouldn't be prejudiced when studying the answers.

We present this idea to our readers in confidence. The thing will fall flat if no one or hardly anyone will respond. However, we have confidence that our readers will take the trouble of writing us after reading the questions.

It will be clear that we cannot start a correspondence after we have published the result of a study of the answers. We will not even be able to publish all letters. At best we can print excerpts from them. Therefore, please keep your letters as brief as possible. We will read every answer carefully. After we have studied them all, we will publish the conclusion.

And now: your homework. Here is the problem:

SHOULD MARRIED WOMEN HOLD A JOB?

Take note of the closing date: APRIL 11.

Subject

The status of the woman has changed tremendously during the last decades. Many women are enlisted as students of the universities. They are not withheld from the polls. They drive a car as well as men do. Their daily work is no longer confined to cleaning, cooking and taking care of children, but countless jobs are available to women.

Today we are used to the change of the status of the woman. Yet, whether or not married women should hold a paying job outside their home is still a controversial question. We would like to know what YOUR opinion is with respect to working married women.

We hope this question may evoke a lively discussion in our paper.

Questions

a. Should a married woman, with a family, help increase the family's income by holding a job?

b. If you would say "no", do you also find it objectionable that she would work one or a few days a week?

c. If you think a married woman should not work outside the home, do you base your conviction on the personal circumstances of the woman or the family, or do you have the well-being of the labour market in mind? In other words, do you object to working married women because they take away the jobs from the men?

d. Do you believe, that in case of a high unemployment rate, married women should quit their job in order that the men are able to continue to work and to support the family?

e. If a woman dislikes working in the home, but rather works as a nurse or in an office, is her dislike a valid reason to hold a job and entrust her children to a babysitter?

f. Not many people will have objections to the employment of a married woman, as long as she has no children. But how do you judge a couple who postpone the building up of a family in order to get settled financially?

World of Books

(Continued from page 9)

My old prof. Grosheide once said in one of his lectures, more than 30 years ago: 'In my younger years I did not consult Calvin's commentaries too often; but the more I have studied the more I appreciate him.'

More than once he has been called 'the creator of genuine exegesis', and it has been added that 'he possessed, besides the necessary learning, including Hebrew, the sagacity of understanding and explaining the whole from the parts, and the parts from the whole.'

Especially this commentary on the book of Acts has often been quoted in order to demonstrate that Calvin 'was not swayed by a particular theory of inspiration' and that 'he had no hesitancy in admitting incidental errors which do not touch the vitals of faith'. (Philips Schaff in his History of the Christian Church, VIII, p. 535); and the proofs of it are allegedly found in his explanation of Acts 7:9-16.

We find in this part of Scripture the account of Stephen's speech before the Sanhedrin, and there are two errors as far as the record of the Old Testament is concerned: Stephen said that Jacob come into Egypt with 75 people and we read in Genesis the number of 70; he also spoke of a tomb bought by Abraham, but Joseph was buried in the field which his father Jacob had bought from the sons of Hamor.

Now it is very elucidating to read the exact wording of Calvin in the accurate translation which is before us. He speaks, indeed, twice of an error in the text. But who made this error? Calvin says: 'Therefore I conclude that this discrepancy arose by an error on the part of the copyist.' And he adds: 'It is possible that Luke himself did write down the true number, but somebody erroneously changed it from that verse from Moses.' And when he finally says: 'This verse must be amended accordingly', it is very evident that he does not criticize the original words of Scripture, but only the text as it was copied through the ages.

This commentary on the first part of Acts can be recommended to all our ministers, but not only to them: Calvin had the gift of writing with so much clarity and so much practical Christian sense, that all our members and all our societies will be benefited by using his explanations of Scripture. His work is of an old date, but it is by no means out of date.

L. Praamsma.

PARENTS AND CHILDREN

by

Adriaan Peetoom, B.A.

This article could be subtitled "Mish-Mash". The following four short notes are intended to leave you with thoughts to ponder.

1. **Salaries of people employed by Christian Organizations to further the aims of these organizations.**

I have always been disturbed by the easy fashion in which we will excuse the low salaries generally paid to employees of christian organizations.

We all know of course that ministers are underpaid. No other profession in society correlates negatively, length of training and average income quite as well as ministers. They are in a bad bargaining position of course. They miss the temperament to make demands for themselves, and they can hardly go on strike or look for other work. We generally excuse this state of affairs by saying that they are dedicated.

This condition has carried over into teachers' salaries. We justify our willingness to pay them what they deserve by deciding for them that our low stipends plus their own dedication equals whatever satisfaction public school teachers get out of their profession. Again, because we know that they are dedicated, we assume that we must pay them less.

It seems to me, however, that these are reason to pay them more. Surely we get better results from dedicated people than from those who merely go through the motions. Better results are worth more money (as we all point out to our bosses at suitable times).

You may object that so many of our schools are in financial troubles now. They are indeed, and will be for many years to come. But should this be a reason to penalize teachers? If they want to contribute richly to the Christian school, let them do it voluntarily.

How many of our young people are teaching in the public schools because of the low salaries paid in the Christian schools? There must be many. While no one wants to excuse those who put money ahead of principle, we are not blameless in this regard.

2. Many parents are concerned about the lack of christian books for their children. Some parents are so afraid of getting the wrong type of book, and inviting wrong influences, that they refuse to have any books at all. Others have bought books that are presented to them as christian, but which are so badly written, that the children have them on the shelves unread.

I want to suggest to you not to worry too much about doctrinal purity at this stage. Get as many books as you can possibly get for your children. As has been said before, reading to your children should be a daily activity. Here are some titles.

1. **Poems for boys and girls,** edited by Grace Morgan and C. B. Routley. This series of poetry books consists of three volumes. Book 1 is intended for preschoolers and pupils to grade 2. Book 2 will delight children up to grade 7, and book 3 will give many hours of pleasure to grades 7 and 8. Publishers of these books are Copp Clark. They are priced at about $4.00.

2. **Your Poetry book 4 and Your Poetry book 5** are two delightful volumes for grades 4 and 5. These books are edited by Mr. Charles Rittenhouse, a Montreal educator. While they are intended for classroom use in the grades mentioned, they appeal to all elementary school levels. These books are published by Gage Publishers.

3. **Lavender's Blue.** No child should be without this volume of nursery rhymes. The illustrations are beautiful, and the variety of rhymes will capture all children. This book is eminently suitable for preschoolers. Publishers: Oxford University Press.

4. **The Sound of Poetry,** published by MacMillen Co. of Canada. This is an American volume, edited by Mary C. Austin and Queenie B. Mills. This book contains the greatest number of poems for ages 4-15. It is rather expensive, but worth every penny. You may well give thought to the purchase of this book first, as it contains an excellent introduction with many excellent hints for the proper reading of poetry. Not only will your children enjoy poems, when properly read, you will find yourself unable to resist their charm.

These four books are available through your local bookstores. In rural areas bookstores are absent, although some variety stores do have facilities for ordering the books. If you cannot get them, please write me c/o Christian Courier, and I will send you the proper information to order them directly from the publishers. If you do order them directly, ask the publisher to send them C.O.D., as a matter of courtesy.

3. The increased complexity of modern living has made specialization inevitable. This proposition does not only hold true for one's vocation, but also for one's place and way of life. One bad effect is that city children rarely see rural life, while those in the country have no conception of city life.

I recently became acquainted with a student exchange program, which makes it possible for high school students to live in a different part of the country for a two week period, during their summer holidays.

Would it not be possible to organize an exchange program for christian schools in the various provinces? It should be possible to have rural children stay in the city for two weeks, while their urban counterparts see cows and corn. If programs were to be organized within each province, transportation need not be a great problem. Costs to parents could be kept to a minimum.

4. I have had some comments on the articles dealing with report cards. Many people have reacted by questioning whether marking has harmful effects.

I recently heard of a case in which harm was obvious.

In order to earn a 400 dollar Ontario scholarship it is necessary to achieve an 80 percent average on grade 13 examinations. As you will understand, this is difficult. The 7 or 8 papers, comprising the grade 13 examination, are marked independently. The average of the whole examination is computed from these independently marked papers. A certain person achieved . . . 79.9 percent! No scholarship!

If we could be certain that marking of English is an objective activity, then such results must be accepted. But when the Department of Education admitted publicly that the marking of English last year had been somewhat less than perfect, we must question the whole system.

In this case money was lost. What happened if a one tenth of a percent prevents entrance into university, or total failure? I will leave this for you to ponder.

LEONARD VERBEEK B.C.L. LL.B.

BARRISTER AND SOLICITOR

of the Bar of Ontario and of the Bar of Amsterdam (Holland)

7 SUPERIOR AVENUE, TORONTO 14

Phone 259-7638 (office) 741-1247 (res.)

MORE SUBSCRIBERS is a must for the expansion of our paper. Would you lend us a helping hand?

"HIS NICEST DREAM" — This figure of French President Charles de Gaulle is on a float in the Mainz, Germany, Carnival parade. He is sitting on a fakir's bed of nails and playing his flute while the entire world dances to his tune. The sign on the side of the float reads, "His Nicest Dream."

CLASSIFIED ADS

Pay your advertisement when you send it in. See our standard-rates below:

Birth-announcements .. $3.00
Engagement-announcements $3.00
Marriage and anniversaries $5.00
Notifications of death $4.00

"For Sale" and "Want" advertisements up to 30 words $3.00. Every word more 10¢.
For "letters under number" 50¢ extra.

—

Send your payment together with your ad to:

Christian Courier
Box 312, Station B, Hamilton, Ont.

We are happy to announce that the Lord has blessed us with a son,

JEFFREY BRUCE

Born February 9, 1966.

Placed in our home on March 4, 1966.

Rev. and Mrs. John D. Hellinga.
Ricky.

139 Geneva St.,
St. Catharines, Ont.

The Lord entrusted unto our care a daughter

THERESA EVELYN

Harry and Paula Bootsma.

A sister for
Grace.
Wilfred.
Paula.

March 6th, 1966.
R.R. 1, Brantford, Ontario.

EXPERT WATCH and CLOCK REPAIRS

for Brampton and surroundings

Harry Wierenga
Jeweller-Watchmaker
14 Stavely Cres. (Peel Vill.)
Phone: 459-4561
BRAMPTON, ONT.

BUY FROM THE PEOPLE WHO ADVERTISE IN THIS PAPER

VOORTMANS *Dutch Style* COOKIES

let you see how good they really are

...and they taste just as good as they look

Look for VOORTMANS on the cookie shelf at your favourite food store. They cost no more, but you'll be delighted with their finer quality and "different" taste.

VOORTMANS *Dutch Style Cookies*

Buy them at your local food store

CROSS WORD PUZZLE

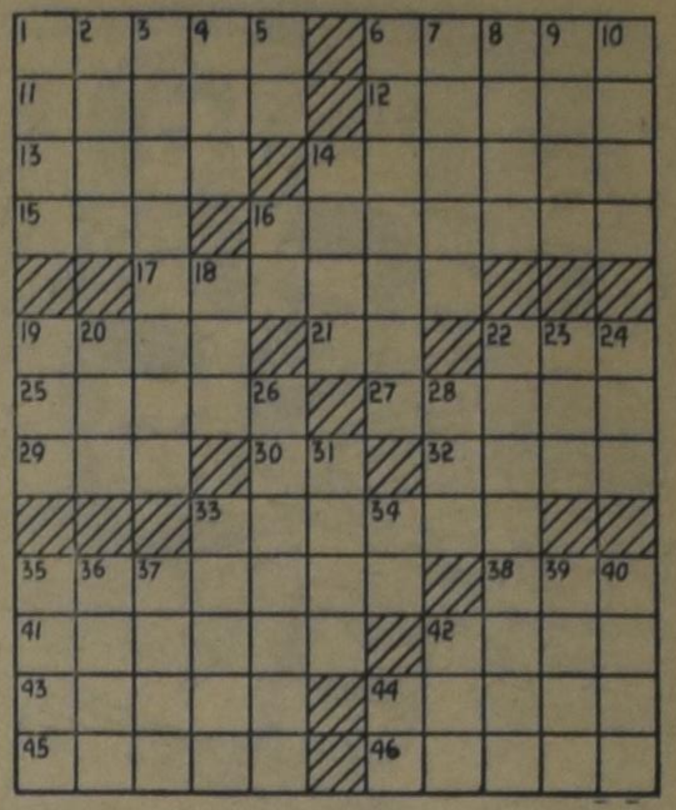

ACROSS
1. Adhesive
6. Deadly
11. A part owner, on Broadway and off
12. Worship
13. Pal
14. Willie Mays' teammates
15. Evening sun god
16. Biggest
17. Municipal officer in Scotland
19. Peddled
21. Compass point
22. Cameroons tribe
25. Beg
27. Miss Bernhardt
29. Roman bronze
30. Babyl. god
32. Separation center
33. Kidnap
35. More flavorful
38. Man's nickname
41. Apportions
42. Cougar
43. New England state
44. American buffalo
45. Fortified
46. Booth

DOWN
1. Covenant
2. Dull pain
3. Falls
4. Member of a proverbial trio
5. Stammering sound
6. Sprites
7. Proverb
8. Accent
9. Lincoln Center specialties
10. For fear that
14. Dolls, in a way
16. Chinese measure
18. Girl's name
19. Vichy, for one
20. Chemical suffix
22. Orchid
23. Forbid
24. Exclamation
26. Put in the red
28. Rainbow
31. Hades: Old Eng.
33. Make amends for
34. Abraham's birthplace
35. Colombian Indian
36. Winglike
37. Cowpoke's nickname
39. Egyptian god
40. Disembark
42. Abyss
44. Academic degree

May we remind you to send in your orders

The address for
☆ Bibles
☆ Books
☆ Study Materials
☆ Printing - Duplicating
☆ Philips Recordings
☆ Church Supplies

Speelman's Bookhouse Ltd.
and
Pro Rege Publishing Co.
10 Golfdown Drive, Rexdale, Ont.
Phone 741-6563

FREEDOM

is everybody's business !

SEND YOUR DOLLAR to C.J.L. FREEDOM FUND
P.O. Box 151, Rexdale, Ont.

The Committee for Justice and Liberty mailed more than 6,500 letters requesting $1.00 to finance its actions for freedom of association. What has been your response?

Balance as of last week	— from	773 contributors	— $1,571.55
Received this week	— from	289 contributors	— $ 575.25
Balance as of today	— from	1,062 contributors	— $2,146.80

SOLUTION to previous Cross Word Puzzle

NOTICE

Anyone wanting to resettle, come to East Palmyra, New York. We have Christian Reformed Church and a Christian School, free bus transportation. Near all types of industry, many job openings both in industry and on farms. If interested write to: Mr. Abram Boerman, 74 Walworth Road, Marion, New York 14505 U.S.A. — Chairman Immigration Committee.

VAN'S MOVING & CARTAGE

Owned and operated by J. Vander Wal.

- TRUCK LEASING
- TRACTOR AND TRAILERS
- STAKE TRUCKS

223 Esplanade, Toronto, Ont.
Tel.: 366-4090 and 366-4456

Servant of Slaves

BY

GRACE IRWIN

(61)

"Ah, but we know them. Now if Eliza fulfils her promise to bring Jackie to visit in the summer, I shall spare you no news, however tiresome, thereafter. I hope she comes while her James is absent. I know what it is to wait for a husband away at sea."

The husband in question would have responded at length had they been alone. As it was, he thought how lightly the years had dealt with her, how girlish her figure — compensation, doubtless, for the children which had been withheld from them. Mrs. Unwin's fine oval face with its delicately arched brows and high-bridged nose, her queenly figure with the white lace fichu folded across the bosom of her full-skirted black gown, emphasized his Dear's vivacious charm.

"My other letter was from Thomas Jones," she continued. "He tells me how great blessing he received on his last visit and what source of strength your **Six Discourses** and **Omicron** have been to him and his friend in Oxford. I shall make you read his letter, John, for he says that if he wrote to you half as warmly of all you have done for him, you would disclaim all the praise and accuse him of exaggeration."

"That is true," murmured Cowper. "Any attempt to voice appreciation gets no encouragement from our humble friend here."

"Nonsense!" retorted John. "How little you know me! One such remark is enough to make me say, like the fly on the axle of a coach-wheel: 'My, what a dust I raise!' As for young Jones — he came to study Greek and Hebrew with me before going up to Oxford — he and his friends stand in need of encouragement, if the official resentment of their Methodistical activity should become more determined."

"Are they of Mr. Wesley's persuasion?" enquired Mrs. Unwin.

"One need never have heard of Mr. Wesley to be called Methodist," said John dryly. "It is a general term of opprobrium to cover all — Dissenters excepted — who preach and approve the doctrines of the gospel, and it operates with almost a magical force, the very sound of the word sufficient to fill the minds of many with prejudices against the truth. These young men are all aiming at Holy Orders. Yet, because they meet for prayer and Bible study, and sing hymns, there is such criticism and opposition that I much doubt if they will be ordained. And even if they are, not many such receive a benefice — unless, as in my own case, by private patronage."

"The Establishment has great cause to be grateful to Lord Dartmouth," said Mrs. Unwin.

"I have great cause," corrected John, gently, "though I feel he was but the instrument of God. For had his appointment come a week later, I should have been committed elsewhere. My talent and temper are best adapted to the Anglican Church, and I see a larger sphere of usefulness here. But I had strong leaning toward Dissent and had, as I was frank to tell the Bishop of Lincoln, some reserves regarding certain expressions in the Liturgy. Our Reformers, though they did great things, only made a beginning; the rubric tells us gravely that those who die in infancy may be saved, if baptized; I believe they may be and are saved, whether baptized or not; for I cannot think that the salvation of a soul depends upon a drunken minister who cannot be found to baptize a dying infant. However, I seem unable, without compromise, to adopt any system or party, and pray that I may live at peace with all — all who hold fast the Head."

"Even the Baptists," said Mary mischievously. Her persistent annoyance with that body because it regarded her adored husband as a "disobedient believer" was a recurrent theme of difference between them. "If you would keep yourself to yourself as they do, I should like it better," she had written recently, adding that he would not scold her because she was so farr off and would forget it by the time she came home. Mr. Wesley's warm commendation of her husband had endeared him, even more than his nice courtesy to herself; she had friends among the Congregationalists, and her new brother-in-law, Scottish James Cunningham, was a devout Presbyterian, "but," she had fired as her final shot, "I would much rather be a Methodist than a Baptist!" It was a never-ending topic of teasing that John, genuinely distressed at an attitude which he felt must both harm her and grieve the Lord, had concluded his affectionate remonstrance with unconscious assurance: "We must try to bear with each other upon this point until the Lord gives us to be of one mind about it, and **when He does, I think the change will be in you.**" But before others, even such dear friends as these had fast become, they never aired their few differences. So the challenge went untaken.

"With some Evangelicals we are suspect on this point too," said Cowper presently, as Mrs. Unwin took her seat at the harpsichord and the others gathered round her for the hymns which introduced their informal family prayers. "Cousin Martin has suffered severe rebuke on occasion for his composition of hymns and his inclusion of Mr. Charles Wesley's and others at the Lock services. 'God does not bless the singing of human compositions in His Church,' Mr. Romaine told him."

"There, as in his espousing of Hutchinsonianism, I believe Mr. Romaine to have the wrong of it, though I revere the man himself. Scripture speaks otherwise. Even if we grant the psalms and hymns enjoined by St. Paul to refer to Old Testament verses, the spiritual songs must surely have been current composition. And experience confirms Scripture, for I have been greatly blessed by such singing at worship."

"I too." Cowper's face lighted as with incandescence. "Sometimes while I sing, a sudden light surprises me, like a season of clear shining after rain."

John started.

"That is poetry in prose. I wonder —"

"Yes?" said Cowper as he hesitated. The two Marys waited, Mrs. Unwin's hand arrested as she turned the pages of the well-worn book of Dr. Watt's hymns.

"I have a scheme very dear to my heart, but one that I am not capable of compassing alone: to compose hymns, Scriptural and experiental, not perhaps for the Lord's Day services but to enforce the theme of my talk or sermon on week-days. I have conceived the hope that it might be a joint understaking, and at some future date be published. Placed beside yours, much of my verse is doggerel —"

"John, I won't have you say that," cried Mary. "You've written verses to me. Doggerel indeed!"

"Not all my verse, my Dearest. But I know when I have met a master." He was watching his friend's mobile face anxiously, trying to read the success of his project. He had spoken sincerely; but at least half his interest in Cowper's cooperation was the hope that such creative exercise might benefit a mind which was still an occasional prey to melancholy.

"My idea in part," he continued tentatively, "is that we go through the Scriptures, composing a hymn to paraphrase or spiritualize whatever verses seize our imagination. Then for special seasons and functions, for our children's meetings —"

Sir Cowper's meditative face cleared in its peculiarly candid smile.

"By the grace of God, I shall try. 'Hymns by an unknown writer in collaboration with John Newton, well-known author of **An Authentic Narrative, Six Discourses, Review of Ecclesiastical History** —' "

"Net yet finished or published," interrupted John. "What shall we sing now? My Dear, will you choose?"

* * *

"Sir, Mr. Newton, Sir." It was Phoebe's voice, breathless as always when she forced her plump, middle-aged body to run up the stairs, but urgent with excitement and distress.

John had been lying in comfortable somnolence, feeling slightly guilty of self-indulgence in sleeping past seven and thereby losing the early morning hours which John Wesley still, and he once had, devoted to prayer. On this occasion, as on many, his conscience had been mollified by the consideration that Mary, who had for some weeks laboured under one of her unclassified periods of illness, had suffered a restless night and was now sleeping soundly againts his shoulder. He tried to draw his arm gently from beneath her, but her eyes opened even as he moved.

"Is anything wrong? Somebody called."

"Mr. Newton, Sir. I'm sorry to wake you, but it's Mrs. Unwin's Lottie. She says will you please to come presently to Orchard Side. The poor squire's taken very bad."

"Mr. Cowper!" cried Mary as John began to dress with haste. "I've felt something hanging over him of late. I know that he has been under a cloud since his brother died, but this has been deeper and gloomier. Shall I come with you?"

"No. I'll return as quickly as I can. Judith will bring up your tea. Take care of yourself, Precious. I grieve over Sir Cowper but everything hinges on you. I'm as much a child in all that concerns you as ever I was."

He stopped to tuck the coverlet under her feet, for the January morning was cold, and bent for the kiss without which he never left her. Then he was gone.

Almost two hours later he returned, coming as he had sped by the well-worn path through the gardens and across Guinea field. Mary, who had kept watch at the great back window, met him at the door, question arrested on her lips at the bewildered grief of his face. She untied his muffler and unfastened his old seaman's jacket when he showed no disposition to remove them; then drew him to the dining-room fire where the servants set out his delayed breakfast. Not until he had drunk the coffee she poured for him and eaten a toast, was the silence broken by more than the eliptical, homely, soothing phrases of a wife, proving herself a helpmeet with woman's simple faith in the efficacy of food.

"Tell me, John," she said at last; then, when he twice opened his mouth to speak and fell silent, she left her chair and came to his knee. "Don't try to spare me. I'll find out sooner or later. O my Pretty Dear, you look so unked, as Phoebe would say."

(To be continued.)